神州日報

National Herald.

今天大小四張售大洋貳分

神州日報 一千零八十八號
宣統二年 三月初六日
陽歷一千九百十年 四月十五號
星期五

THE NATIONAL HERALD, D 161 SHAN TUNG ROAD. SHANGHAI.

上海孤兒院廣告

啓者以前報名之男女各生統於本月底前來院如過期不到另行招補現女學生尚有餘額如欲來院祈速來報名爲要

張園立擂比武廣告

中國大力士霍元甲君爲北省拳術之冠去年在敝園演技三日無不稱讚走後有病償英國大力士李德海霍有朋軍界大力士東海趙諸君來函登報事訪故霍君重遊上海已在工程局領有比武護照準於本月初七初八即禮拜六禮拜日午後三點鐘至六點鐘仍在敝園候教屆時諸君務塞一試可也入場券每位五角軍學二界服操衣者減半收費　張園廣告

修譜

寒族家譜兵燹後遺軼無存現急待續修如有藏留乾隆壬子科浙江鄉試柯汝鍔原名鍔硃卷履歷者寄至嘉善縣西塘鎮里仁港本宅願酬報洋四元請書明通信處當日繳奉決不食言　柯延綠廣告

旅滬寧波同鄉會設立福州路東首

紹甯航業維持會遷移福州路東首

上海四明商業銀行股東年會廣告

啓者本銀行昨經董事會決議定於三月二十日午後兩句鐘在本行三層樓上開股東年會報告營業情形及分派官利餘利日期除有住址之股東分別備函通告附送入場券外其股東冊內未載住址之股東請於三日前開送股票號碼股份名姓來行查對坐冊照取入場券可也專此布告務祈各股東屆時早臨不勝盼禱

南洋勸業會認股諸君鑒

本會開幕期近需欵浩繁疊奉商督憲電詢商股有否繳足凡我認股諸君除第一期已繳六成外其餘四成請於本月十五以前速繳商務總會內事務所以便彙總呈報換給股單　南洋勸業會董事會謹啓

漢冶萍總公司股份限期截止第二次廣告

本公司前次聲明未繳股份共一百念七萬元公議限期截止登報廣告以後連日已認未認者絡繹附股截至二月念一日僅餘空額八十一萬餘元屆指三月底截止祇三十餘天誠恐前首函託及面託認股諸君屆時以額滿見遺特再通告惟希公鑒

奏辦龍章造紙有限公司發給官利並換給股票息單廣告

本公司於二月念九日開股東會議決給上年八釐官利從三月初五日起請各股東携帶老股票息摺前赴法界永安街太安里總批發處領息並換給新股票及息單其上年所招新股請携帶收據換領股票息單亦一律派息恐未週知特此佈告

上海科學儀器館總公司謹告理科講習所舊同學諸君

敝館創設於辛丑年惟時講求理科學者甚少因附設講習所開講理化博物先後計凡六屆於滬上曾荷海內同志不棄來者頗極一時之盛既而各省學校林立科學勃興此間暫亦輟講疇昔同人皆散處四方或遠涉重洋以期深造無復有昔時討論研求之雅心竊憾之茲擬編訂理科同學錄將舊日同學諸君姓氏名字籍貫住址通信處一一詳列藉此得以往復移書常通情素之可爲他日組織理科學會之權輿且或有以理科教育爲己任者亦便於介紹敝館亦吾黨熟悉科學諸君子所樂與乎務祈即將上開各項郵示并乞互相告知俾早日編訂分布是爲至盼再敝館牌號敬遵御名改作彝字又自四馬路惠福里遷至棋盤街中市發行惠函便賜此間無誤此啓

史學叢譯　物理學講義

本書出版以來久爲學界推許蓋以其適合於高等普通物理學參考書之用也茲其書已統歸本社一家發行凡賜顧諸君請直接向本社購取批發當格外從廉也定價洋裝二元二角並製二元

總發行所　上海四馬路惠福里　羣益書社

預備立憲公會京事務所住址已定發行期憲志改逐日刊布廣告

本會決議在北京設立事務所並將會報改名憲志每月刊行二冊業經登報廣告茲已將京事務所設定在北京順治門外達智橋路北定期四月初一出版內容體例另行發刊特此廣告

其憲志改爲逐日刊布名曰憲志日刊

中興科學儀器館附設代煉五金礦質科

本館發售科學器械平價以廣學界原爲振興各科實業起見惟念我國地大物博欲求實業振興自以農礦爲天生自然之大利今特先購礦學專家煉礦器具附設代化煉五金礦質凡各行省如有開出礦苗寄送前來本館代驗祇取薄費如有志礦務者早定集股以冀速收大利是則本館之所厚望焉　館所上海四馬路一品香對門惠福里

楊協興土棧聲明

只此一家　並無分店

本號開設上洋小東門外陸家石橋北堍第一家石庫門已念餘年自運川土雲土精製各種公烟貨眞價廉遠近咸知荷蒙紳商賜顧無不讚賞誠恐在外有影冒貽誤貴客特此登報

三蘇文集出版

教師爲學生謀　學生得是而之乎彬彬文學

治古文者首推八家八家之文各有所長而蘇氏父子兄弟翹然爲文界之雄則又難矣韓子曰氣盛則言之長短與聲之高下皆宜觀三蘇之文其氣之盛爲何如者凡近今之選家全書計八本定價大洋一元二角　上海棋盤街會文學社啓

本館告白刊例

特別告白　在第一張論說與電之上以三行起碼每日每行洋二角正不折不扣以一格爲限多則不刊

普通告白　長行以二百字起碼短行以五十字起碼第一日每字五釐第二日至第七日每字三釐第八日以後每字二釐五

頭等告白　即封面告白以兩行起碼第一日每行六角第二日至第七日每行三角五分第八日以後照算新聞紙中縫告白亦作頭等算每行按字照算

外埠定報例

中國境內及東洋各埠逐日寄每份全年八元三日五日七日寄均同西洋各埠逐日寄每份全年十六元七日寄每份全年十四元郵費均在內閏月照加報費先惠郵票九折空函恕不作復此佈

庚戌年　外交報　十年紀念　增刊兩冊

本館延定留學外洋法政專家撰著國際法學論說並於正月臘月各增一冊全年共出三十四冊預訂全年本埠四元五角外埠五元二角外國六元壹五發行辛丑至己酉九年之報價詳載本報所登廣告

上海棋盤街外交報館謹啓

發售涵芬樓古今文鈔預約券廣告

是書所選諸文起自上古迄於國朝同治之間共得八千餘篇古今各體一字無一不備凡前人一字之可傳者均已搜羅無遺學者得此與購置千百種前人文集無異不必更事他求而價值又極廉寒士不難置購求學者當必先覩爲快也全書用中國連史紙印訂一百冊約於六月出書即日發售預約券全書定價二十八元預約價十八元請先付八元出書後續付十元限於五月底爲止購者尙宜從速此啓

樣書現已印出欲閱者請寄下郵票二分照當寄贈

上海商務印書館謹啓

大地實驗測量全書半價預約券展限一個月

是書因精圖雕刻多至三百餘項不敢草率從事故難早日出書有負購券諸公先覩爲快盛意敢請展限一月藉得從容事畢一准於三月底出書屆時取書不致再悞其有未購半價預約券之海陸軍路鑛測繪工程處工藝學堂實業各界諸君儘此月一之內請速購取尙存半價預約券爲幸其書每部三元預約券售大洋一元五角外埠郵費外加

上海科學書局廣告

中學算術新教科書出版

是書爲江夏萬君聲揚編湖北各中學堂及師範學堂各專科學堂通用已久近出算術教科書雖有各種其中亦不無善本然立法詳備說理顯明適合中學程度且便於獨修之用者當首推是編全一冊定價上製一元二角五分次製一元一角

總發行所上海棋盤街經武公司

上海景綸汗衫廠廣告

本廠爲振興工藝挽回利權起見特創汗衫廠於本埠歷年以來加意改良所出之貨日益完備如雙線單線單紗等衫足與洋貨頡頏久爲商界歡迎他如錦地斗紋衛生衫爲春秋二季所必需桂地椒地衫亦夏令所最宜此四種之衫各色俱全係本廠獨家製造洋貨絕無之品也業經○商部存案註冊別人不得冒近由爪哇十七島南洋七洲府華僑風爭定購應接不暇今再添機器日夜兼製以副雅意茲値當令之際特再廣告惟冀各同胞顧名思義力挽利權稍塞漏巵實爲自强之本倘蒙惠顧請到中虹橋老三官堂隔鄰本廠接洽可也電話三三三五○各寶號代理批發列後○英大馬路恒昌○英四馬路潤昌○法大馬路德源祥○白誠昶○美界廣東街口永同昌○天津南京景綸分局○漢口正街鑫濟○廣東聯興街西同昌興○福州南台振華公司○香港中環興隆○南洋庇嚨中街廣安○爪哇泗水華商總會○三寶隴華商會○其餘各埠洋貨號均有出售不及詳贅

丙午社法政講義

並裝每部定價十二元
精裝每部定價十五元

總發行所　上海棋盤街經武公司啓

法政講義

並製三十本定價十二元
洋裝十本定價十五元

丙午社　上海特約總發行所　四馬路惠福里　羣益書社

留日湖北教育新報　第七次月號

看看看

軍國民教育談
原學
論國民教育
教育上之立憲制度
單級學校實況
歐美小學校
論中小學堂修身讀經二科教授之法
經書游戲法舉例
湖北教育私議

每冊定價大洋一角五分

發行所　上海棋盤街　經武公司

巧奪天工

人之初生各具天然好面目自經各種病後致有痲點痣瘢紅暗黑瘢雀斑疙瘩縐紋瘡疤等患面目爲之一變當局自慚形穢旁人亦不雅觀誠人生一大缺憾也本醫士研究面部學獨得精秘開院四月旅滬華洋士女就醫者戶限幾穿奏效計其數除洋人外華人亦二三百人醜陋變爲美麗蒼老變爲少年頭髮低而貴能使之高且鼻皮膚粗糙使之細膩面色蒼黃使之白嫩切烟容酒滯不美之色均一掃而空凡醫治時並無痛苦輕者數小時亦不過數日以我神奇妙手還君本來面目誠巧奪天工千古未有之奇遇也有面部病者請到英大馬路五十一號問經理嚴之湄君非親視未醫前之照片及醫愈後之照片先後判若兩人豈非眞實據也再爲鬚黑髮藥如經面醫眼局寄上並附照片及醫法至他項面病均須來院醫治　美女醫士與夢黃告

●本館特別啟事

本館今年所備中西月份牌係用五彩精印刻將告成准初九日先送本埠初十日續送外埠惟工料較鉅除隨報附送不取分文外餘均未能遍送尙祈鑒諒 本館特啓

●特別廣告

●安徽義振公所第三十九次廣告

收張弢樓觀察交來山東巡警道潘仲年觀察匯來勸募丁達意潘延祖各助英洋五十元姚星五助濟銀二十兩何國提助庫銀二十兩俞復心助濟銀十二兩周泉甫助濟銀六兩何澍潤霖馬吉梅駱廷元戴奎光王聲聞孫務義丁功遂各捐庫銀五兩孫子安曾光瀾孫海如各捐濟銀四兩劉靑山東兆璜趙連英何東萊熙鴻甲覽德成各捐庫銀四兩陳恢吾朱家餘宋煜修李寶森方午寶堪祝從恩唐鴻查錫庚袁士芳胡永年黃景熙宜鮐段大權王得坪孟繼夏各捐庫銀二兩沈宜何煥汪榮章朱麟章吳承慶瘫濂章壽彭居義銘梁鯤寶以燕儲春浦范大德各捐庫銀一兩周立之傅雨農各捐英洋十元秦其墉龔伯衡劉孝存各捐英洋四元程毅子陳寶甫張學寬各捐京錢四千江邦昕捐京錢三千劉憲廷徐和甫管炳文陳瑤風朱法非草子躍汪德卿高壽徽陶雲門楊選林劉紹基方貽謀嚴毓芬袁伯英徐渭川李書田趙心培寶甡各捐京錢二千馬惟艮潘詠雲各捐京錢一千合共英洋四百元容即匯解災區散放春振合特奉報以揚 仁風 安徽義振公所謹啓

社論

●論兩淮鹽政（寥）

二十世紀開幕以後亞歐既通歐美人士挾其金錢勢力以投資於遠東橫風怒潮捲地而至我國各項商業在在有反客爲主之虞其尙有權自我操不受外人攘奪爲我國一完全之實業者厥惟鹽政蓋鹽政者我國大利之所在也吾嘗謂國家歲入以鹽務爲大宗而鹽務之中又以兩淮爲巨擘鹽政爲專門之學非細心考察不能知其內容自曾文正定章以後迄於今茲已有每況愈下之勢虧折日甚困累日深當光緒二十八九年每皖票賤至數百金猶無有過而問者近雖稍有起色然以視往年不逭遠甚推求其故厥有二因一日捐欵之多也近年政府提倡實業各公司報效之欵爲數甚微而股東所得之盈餘往往以二三分計猶復免其重稅榮以清衛原所以藏富於民維持大局獨淮南鹽課之重不特爲他項商業所必無抑且爲各省鹽業所未有且他項實業公家僅征稅鹽淮鹽則向定章認運以來除鹽課外時而報效時而雜捐時而借欵歲入至一千五六百萬[illegible]有大改革曰取之淮商有大興作曰取之淮商有大饑饉曰取之淮商是淮商固無負於公家也晰而言之則有繳於揚州者有繳於引地者有常年捐輸者有暫時捐輸者其歸之國者則新加鹽課也錢糧關稅也票本捐也貢捐也收回復價也海軍經費也其歸之公則各岸學堂捐也各岸緝私費也各埠津貼各項善舉也近年一切雜捐已至千數百萬而常捐正課猶不在此吾觀於今日吾然後知乾嘉中淮商獲利之厚也二日成本之重也鹽業性質與他項貿易不同盈餘出入均有案可稽絲毫不能含混淮南諸商以萬數千金購一票爲數已屬不貲既購之後則鹽價若干水脚若干抬力過滿若干駁費若干墊繳商灶虧耗若干回課匯費若干倉租若干滷耗若干售鹽川資若干統各項計之殆不下萬金內外每票運鹽一次需十五六月方能收回所得餘利約二千金以毋計子月息僅一分左右耳近歲迭捐巨欵已漸不支且運鹽而不假他人資本者十不獲一或貸之於錢莊或假之於親友有月息六七釐者有八九釐者由是以言其歸之各商者仍不過數釐耳年來兩淮所產不足供引地之求迭借東蘆諸鹽虧折至二三十萬鹽新滷重船戶不肯承裝各商雖加貼滷耗而到岸交鹽猶復無船不缺每包缺三二斤每票即虧數百兩受其害者不在舟人不在食戶而在運鹽之商哀彼下民何以堪此

由是觀之捐欵則逐年遞增成本則按綱加重其所失如此之鉅而淮鹽今日仍有利可圖上之猶不誤正供下之尙仰事俯蓄者以有加復鹽價爲之挹注耶甲午以後各商所以甘認巨捐者亦未嘗不恃有復價在也減價之始曾文正以大亂初平淮鹽引地爲鄰私侵入因減價以廣招徠後此二次規復雖因銀賤錢貴用是恤商實則初次則因認繳海軍大捐二次因遵照新加厘課鹽厘內所復之價已歸公家所存者只商本內之半份而近日督辦大臣復將此欵悉數提歸部用淮商每歲所失約四十萬金夫吾國各商所加厘稅官雖取之於商商仍取之於民獨至鹽務出入均有定章不能以己意爲之增減今鹽勢已成弩末苟再從而朘削之是輸出之欵則日有所增而收入之欵則只有此數昔因有利可獲而認繳巨捐今則利已歸公而捐仍照繳吾觀自設立督辦大臣以後初不聞整頓積弊體恤商情惟日日與督撫爭權與下民奪利不特兩淮鹽政愈趨愈下即浙粵諸省亦有不能支柱之勢記者爲此語非有私於各商也吾以爲爲商人保生計即所以爲國家存利源今日欲與大利當自祛弊竇達下情始若夫挾桑孔之餘智朘生民之脂膏恃一人之壓力違千夫之目論書曰時日曷喪及汝偕亡其券固可僥衍而藩燭矣嗚呼

電傳宮門抄

三月初五日 召見軍機 蕭玉年 墨麟 陳伯陶

電傳閣抄

三月初五日內閣抄奉

上諭四月初一日孟夏時享太廟遣戴功恭代行禮後殿派訥勒赫行禮東廡西廡派希璋錫明各分獻欽此

同日奉

上諭四月初三日常雩大祀天於圜丘遣愍林恭代行禮四從壇派承蔭榮墩孔克丹德壽各分獻欽此

同日奉

上諭學部左侍郎著寶熙轉補李家駒著補授學部右侍郎欽此 同日奉

上諭本日召見之承襲一等男爵蕭玉年著以同知補用欽此 監國攝政王鈐章軍機大臣署名奕劻世續鹿傳霖假那桐吳郁生

諭旨補錄

二月二十六日奉

諭旨軍諮處奏請留軍諮使哲綬出京一摺副都統馮國璋著開去梁格莊稽查值班官兵差使該部知道欽此

二月二十八日奉

諭旨督辦津浦鐵路大臣徐世昌等奏議覆翰林院侍讀榮光奏津浦鐵路迅求利便謹陳明籌設天津車站情形一摺著依議欽此 又奉

諭旨郵傳部會奏議覆陝 龍奏北洋提撥京奉餘利銀兩免其扣除請無庸置議一摺著依議欽此 又奉

諭旨修訂法律大臣沈家本等奏變通秋審覆核舊制以重法權一摺著憲政編查館核覆具奏欽此 又奉

諭旨修訂法律大臣沈家本等奏議覆御史崇芳奏同姓爲婚不可弛禁一摺著依議欽此

本館專電

●度支部侍郎陳邦瑞俟盛宣懷到京即乞休

●德使館昨（初四日）宴外交團外部尙侍均與宴 初五日申刻北京電

●鹿相日內可銷假 同上

●比國[illegible]使臣到京 同上

●外部照會俄使變通滿洲禁糧出口章程 同上

●梁誠擬奏調胡惟賢（奉天候補道）赴德 初五日亥刻北京電

●倫貝子請出洋考察各國上下議院制度 同上

●葛寶華予謚勤恪 同上

●湘省城昨晚（初四）貧民聚搶米店並毀衙署局所今日商店均罷市 初五日辰刻長沙電

●長沙飢民作亂關城閉市 同上

按此電另一訪員所發

外論

●歐美列強海政論（續）（王慶驥來稿）

國	年	鎊
英	一九〇〇	一九・九七二・〇〇〇
	一九〇一	二〇・六三九・五五五
	一九〇二	二一・二〇一・七六〇
	一九〇三	二三・三一一・三四四
	一九〇四	二三・六七五・二六二
	一九〇五	二一・七八三・〇九七
	一九〇六	二〇・九八五・六九〇
	一九〇七	二四・四〇一・五六七
	一九〇八	二三・八〇七・四七五
	一九〇九	二四・八六六・五〇六
美	一九〇〇	九・〇四一・四四七
	一九〇一	一〇・七九三・〇八一
	一九〇二	一一・五〇二・七九五
	一九〇三	一一・四九六・六九一
	一九〇四	一三・六四〇・三二六
	一九〇五	一三・〇七〇・〇七二
	一九〇六	一二・七五七・四二五
	一九〇七	一四・四七七・〇二七
	一九〇八	一八・六三八・一三五
	一九〇九	一八・七六三・六七六
德	一九〇〇	四・二四六・八七四
	一九〇一	四・六〇七・二七七
	一九〇二	五・〇〇四・三〇六
	一九〇三	五・四七二・〇六四
	一九〇四	五・四五七・八七八
	一九〇五	五・三三二・六三二
	一九〇六	六・六六三・四〇五
	一九〇七	七・九四一・七八一
	一九〇八	八・二三〇・一二三
	一九〇九	八・七六六・七二〇
法	一九〇〇	一〇・二三六・八二一
	一九〇一	八・八一一・二七九
	一九〇二	六・七九五・三〇〇
	一九〇三	六・五六九・四六七
	一九〇四	六・七四五・七〇一
	一九〇五	六・九二八・六二六
	一九〇六	六・五四三・四七三
	一九〇七	七・三五四・二九九
	一九〇八	七・四八一・五一八
	一九〇九	七・五九三・六四九

（此外還添造船隻費在內）

一九〇八	三五・一四二・七〇〇
一九〇九	二八・七七八・七七七
一九〇九	一九・五三八・一八八
一九〇九	一三・三五八・一八八

（未完）

西報譯要

●川滇禁種罌粟之眞相

雲南電云某西人旅行至雲南省見四川雲南交界處之會理州地方仍自由種植罌粟至寧遠府僅見栽種者一處其餘蓋已禁絕矣

●新舊總稅務司之交替

北京電云中國海關總稅務司伯烈頓君現已停辦公務訂於今日將一切公事移交亞格倫君接辦又傳聞伯烈頓君被簡爲稅務處某缺一節現尙未定論者謂此舉係因伯君辭職後中政府予以位置以示優待之意又云亞格倫君定於明日抵京

●俄國新闢自由港口

柏林電云俄國財政部海關總埋命將海參崴梨布阿德沙三處作爲自由港口幷擬於設立海關三處以外建造押貨棧房

●日本第二次債券逾額

東京電云日本第二次調換債券原定一百兆元今已逾額至一百五十兆元

●法國新戰艦落水記

倫敦電云據法國多地方來電云新戰艦佛經那號排水量一萬八千三百噸已在該處下水此次之新艦與前次所造之戰艦五艘可成爲法國極有勢力之海軍矣

●奧國新戰艦落水記

倫敦電云據奧國特利時脫海底電云奧國新戰艦一艘排水量一萬四千五百噸現已下水爰有十三寸徑口之砲若干尊

●馬賽爾船廠罷工近狀

栢林電云法國馬賽爾港船廠工人罷工仍未平靖且情形愈惡街道中相鬥之事時有所見

●羅斯福酬謝英人物品

倫敦電云美國前總統羅斯福君現將所搜羅之物品可作天然[illegible]之資料者多種捐贈英國博物院以作在亞非利加時受英人優待之酬謝

儒醫留滬

王君子松皖南名士也家學淵源幼精岐黃之學曩時屢次過滬同人有患重症者聞風趨往無不應手奇效茲著欣逢蒞止經同人等再四挽留始允出爲濟世用特廣告同胞凡欲求良醫者請往試之方信予言不謬也王君現寓白克路中泥城橋恒清里第二衖八百四十一號門牌 謝禹亭 汪蟾清 吳贊峯 黃榮桂 汪蘭廷 孫琢如仝 余曾卿 程堯丞 鄭艮卿 葉文波 程庭颺 孫蔭棠啓

崔氏瓣香廬總發行所 凡購此藥必須認明牌號假冒甚多格外注意

筋骨疼痛之症或因風濕入絡或因氣血凝[illegible]或因中風中痰以致半身不遂四肢不仁[illegible]

上洋裕綸綢緞號廣告

本號自開創迄今素荷各界歡迎咸稱貨有整齊之美價無參差之欺實同聲信孚寰宇足見識者自有鑒別在值商戰競爭之秋備貨更求精美定價照市從廉倘蒙賜顧雅愛請認英界抛球場南大馬路口三層樓洋房洋門面便是 電話第一千三百七十八號

要聞

●日紙記倜公之豪遊
▲箱根湯本之微行 ▲藝妓隊中之縱樂 ▲日本警察之打更

陽歷四月八日每日新聞據七日小田原電話云溥倜殿下於昨日（六日）離東京與其隨員於當夜到國府津下車微行乘八點十九分國府津所開之電車以赴箱根湯本入福住樓即從新橋召藝妓數名（按新橋在東京相距數百里）更自小田原當地選拔藝妓二十餘名以午後十一點臨時貸切電車載此一隊妓女以赴福住樓此夜絃歌湧沸非常極為豪遊次日尚在福住樓留滯以續遊興然因殿下游蹤秘密附近小田原警察署之勝山警部遂穿私服至福住樓出巡以盡警衛之義殿下於七日午後八點十分始在國府津乘火車歸東京

按倜公英年發憤隨軺出遊本報前月京電方且傳其有留學之志今竟以秘密淫樂貽譏鄰國為結果至可痛歎然倜公新至日本安能駕輕就熟開此無遮大會是必斷輪老手之隨員有以啓之導之此輩逢君之惡貽玷國家其罪可殺也　記者附識

●監國王府最近之警衛

法文報云上月念三夜監國府獲炸藥事京中各華字報奉巡警總局嚴諭禁載此事日本在京津各報亦助中政府禁載此等新聞現聞在京車站又獲革黨五人

京函云近來宮府警衛加嚴特由內外警廳派出警官二十四人每日以八人至攝政王府前巡視分上下兩班每班四人防護極為嚴密攝政王每出入府第所過之處兩面住戶店家悉須將窗戶關閉不得窺伺並每家有警兵一人監察

●安置巳革達賴之預備

外務部日前有電與聯大臣云巳革達賴喇嘛探聞行將潛回西藏朝廷整治西藏無異內地既奉明諭即無復位之理惟如入藏中必須妥為安置免滋事端擬即護送五臺山中令其潛心修養以昭朝廷恩威幷用之意云云

●政府近日之口頭禪

頃得最近消息政府議及辦理庶政進行秩序聞主持急進者三事（一）西藏改省（二）縮短禁煙（三）強迫教育是日某大老曾提議變通旗制問題亦應取急進主義惟某相胸有成竹仍欲妥慎從事無庸操切圖功云

●各省新軍將佐聽者

政界近息日前某侍御特上封奏略謂比年以來各處新軍時釀變亂推原其故皆由於各軍官辦理之不善既不能慎選於招集之先復不能訓戒於編練之後以致小有齟齬即成巨變又更淫刑以逞希圖要功將來各處新軍成立日多若猶不設法整頓則後患何堪設想請飭由軍諮處陸軍部速將各省新軍將佐嚴行甄查庶紀律既明而亂萌亦自此可遏聞原摺並未發鈔已封交軍諮處閱看

●茶務大臣將出現

農工商部各堂近日會議以本部經費支絀諸事掣肘農工商業均未見有進步部中異常冷淡現因各省茶務為中國出產大宗亟應設法整頓擬仿鹽政大臣制奏請設督辦茶務大臣一員由本部尚書兼任幫辦大臣二員由侍郎兼任並遴選司員前往各省調查俾資整頓

●榮慶轉禮尚之原因

京函云此次學部尚書榮慶轉禮部尚書外間風說不一其遠因則進講歷史忤監國意近因則某御史連上三摺一為某學堂畢業考試優劣倒置幾鬧風潮一為圖書局所編女學教科書內有妾之子對於母不必稱母等語名譜不合敗壞風紀一為學部堂官濫保私人有以身家不清之內閣茶役秦某奏補實缺者實屬不顧名器等情雖寬免查究而疎誤之咎實不能辭故朝廷有意更動之也

●榮慶善於位置私人

此次榮慶轉禮尚唐景崇升吏尚諭下之日榮喚學部司員呈上稿本親簽奎秀榮輝徐致喜劉繹繹陳寶泉潘清蔭陳寶和何熇時七人之名於上七人者內有六人均其私人惟何熇時薄有時譽因附補一名使人不疑其私畫押後又將原押用紙截封始送新授唐尚簽押唐察見榮已畫押又有何熇時在內以為榮當無他遂允照辦詎料竟墮其術中然而榮之去思足以傳矣

●鳳山改良鎮軍之計畫

近畿各鎮陸軍（一二三五六）督練大臣鳳山考察各鎮情形有亟宜改良有方待籌畫者現與陸軍部商訂條件四則如下（一）各隊士卒能識字者無多宜編簡易教科書以濬其知識（二）各鎮兵士逃亡時有聞知宜嚴定懲處之法（三）各地方分駐軍隊對於各項軍需品之供給如大沽鳳臺保定清河四處皆應建設糧食分局（四）馬匹太劣宜採購外國良馬云云

●西藏兵費之籌撥

陸軍部接駐藏大臣電聞因派赴西藏保護商埠各兵隊陸續到齊營房有限不敷應用所有添修改造之事刻不容緩需費甚巨其如何籌撥之處商請該部從速核准當由壽尚書及各堂接閱後交軍制司會核

●秘書員即能守秘密耶

政府現議各衙門近來所辦要公件往往未經頒布外間即行宣洩殊非慎重要公之意擬於各行政部院均須按照事務繁簡設立秘書員若干名專任緊要公件以昭秘密而慎關防擬下期政務處會議即行提議

●郵部議派鐵路監察員

郵傳部徐尚書日前與各堂提議路政關係重要稍一失著枝節橫生而近年以來各省商辦鐵路延誤失機糜欵墮信等弊屈指皆是若不設法締制將來之敗壞路政實不堪設想擬奏明由部派員分往各該省常駐監察其有舞弊糜費等事隨時報部并予以查帳特權以示限制而期速成惟不得干與路事云

●度支部取締紙幣之難

度支部取締商號發行紙幣限五年一概收回以後全國不得有商號紙幣出現日前行文外務部意欲各國銀行五年後亦不得在中國發行紙幣外務部覆文謂俟貴部取締商號辦理有效再行酌辦聞近日某省商會稟度支部謂外國銀行收回紙幣年限應請宣布以昭公允若僅限制華商而使外國紙幣偏於中國恐非大部取締之初意況現在商人喜用外國銀行紙幣即大清銀行紙幣反不若外國之信行若斤斤於華人商號而嚴加限制不知者謂大部與商人爭利知之者且謂大部為叢毆爵也聞度支部得此稟後頗難批示且埋怨張伯訥不應有此議也

●此之謂整頓鹽務

兩淮鹽政近年因加復岸價後銀價昂貴各商所入稍豐鋪場暢旺鹽務大局亦漸有起色然厘課雜捐亦視前加倍各商因有利可獲凡有捐輸皆照章繳納所復鹽價係鹽厘商本各占其半鹽厘內所復之價已以八成歸公去歲又於所遺之二成中提五萬餘兩作海軍常年經費惟商本內所復之價尚歸各商去年張督電奏請此款以後不復再提竭澤而漁為政之所不取若再歸公則鹺政必致日壞云云近日督辦鹽政大臣澤公以現在銀貴錢賤此項理應歸之公家因速電淮運司飭令復價每年約四十萬兩全提剋期起扣各商以每票復價所收只四百餘金而新加之厘課雜捐已至七百金以外以入抵出猶恐不敷若再無此款必至大局不堪收拾此欵揚州商會及各業紳董亦電乞張督主持保全發電多日迄無復音各商籲公舉代表入都叩閽惟聞部中主提此欵意甚堅決恐無可挽回也

●諮議局彈劾權將擴充

樞府近議以諮議局定章之第二十八條凡本省官紳如有違法及納賄等情事本省諮議局得指明確實證據呈候督撫查辦考原定章程之意本取隨時監察地方弊政輔助上司稽查所不及誠恐各督撫仍復狃於私見併不實行查辦或有敷衍因循等弊殊失原定章程之意擬將原章略為擴充凡諮議局已指明確證將地方官紳弊端呈報督撫三次並不查辦者准其將一切證據直接呈報憲政編查館轉達中央政府核辦以袪阻隔而卹民瘼云

●鄂省將有大參案出現
▲嘻道耶盜耶吾不得而知之也

湖北針釘廠係鋼藥廠改造該廠總辦候補道黃厚成前已虧損甚鉅茲又虧損二十餘萬經瑞督交武昌府看管奏革追繳官場恐惶已迭誌本報現聞造紙廠總辦程道又虧至十餘萬將蹈黃之覆轍此外如巡道馮啟鈞勸業道高某建造諮議局黃以霖均有虧吞等弊聞經瑞督密查得實一律參辦又聞以上各道現已輦金入都運動某顯者不知能否如願也

如是我聞

●新疆禮俗志（續）

親迎之日壻乘馬至女家外舅迎入（無外舅者家主迎之）拜於堂命之坐父母誡女於室女拜辭以幪巾羃首登車壻出門而先女從之抵家下車入室姑去巾命坐主人禮賓於堂饗送者夫婦成禮媒氏纍案壻前壻入合饌饌畢請盟（男先婦後以婦盟之餘水傾少許於室之四隅）延老婦寘子婦（夫婦並坐幃中老婦之通經典者教之夫婦之道）與婦除飾下幃出翌日婦出見舅姑子拜告父母伯叔乘馬往見外舅外姑三拜而返三日婦入厨操割彌月而後歸寧妻無故不得出出則必告實吏或聲於寺之主教者防反復也喪葬不棺不立主不獻不祝病者垂死遺言書於方既屬纊首北足南面西（亦有首東足西者）誦經（即清真語也）更衣（易以新衣無則易浣濯之衣至浴時始脫之）遷尸於牀覆以衾（衾以白布為之長六尺闊四尺）雞鳴設浴牀（設浴牀於尸牀之側浴者二三人男浴男女浴女）浴者盥手徹衾去死衣遷尸於浴池以布幅覆下體焚香傳爐（天方典禮云池之左右各立一人足下立一人執爐焚香周迴互遞由右而左三遍）執瓶沃水以浴拒用二巾不梳髮不薙髭不翦爪婦人梳髮析二辮以繩束其末覆衾襲斂設襲牀（設於浴牀之側即用尸牀）藉席奠枕斂者盥手鋪大斂用布三幅長等身上下贏七寸廣四尺五寸鋪小斂（加於大斂之上）布長與身齊（廣如大斂）施香屑鋪襯衣（鋪於香上揭其前幅置北首）長自肩達於踝（一幅開縫在肩）移尸於上掩襯衣（由首後掩於前）塗冰片（塗額鼻手足及膝）加冠巾（巾尾垂面反平生時）乃斂（先小斂後大斂俱先向右掩後向左斂）（未完）

筋骨痠痛丸
謝製 生髮膠 仙丹

辨香廬崔製半夏

認明五開間門面辨香廬牌號方是的真

告凡進盆湯弄必須走過絲業會館認明辨香廬牌號尤須認明五開間門面方是的真無假若見一開間門面便是假冒

另設上海盆湯弄走過絲業會館寧波路口五開間門面辨香廬總發行所○製藥所仍在北京路根德里內

本店創製消痰半夏時疫救急仙丹參茸虎骨酒暫駐腸胃等九種久已中外馳名無不靈驗但著名之藥假冒必多面藥丸又非他物可比特登報廣告盡以千里字之人如遺千萬千萬

股單遺失

二月念九日二點鐘在壹錦里被扒手竊去同興當施碩記股單一紙當即知照本典執事將此股單註銷一面已在上海新衙門存案并登各報聲明凡中外人等或遇有人持此股單抵押者須知此係失竊之單不足爲憑若有人能代查出將股單送至壹錦里洽隆棧房四十四號邵入願酬謝洋五十元決不食言　海寧施碩仲啓

詒昌保險公司廣告

本行總公司即與國皇家公司其總事務處在與國倫敦本行自開辦以來垂八十餘年凡各國通商大埠無不布設分行今更分設滬上專保各行號兩廠棧房屋生財衣服貨物等火險倘遇不測當必格外迅速賠償賜顧諸君請至二馬路東首三號本行帳房接洽可也

原牌振華自強戒烟公司爲杜絕冒牌起見具禀大憲批准立案改用

興華大藥房自強戒煙丸增價廣告

謹啓者本藥房雖屬營業性質亦具慈善思想自故乙巳年創製自強戒煙丸以來藥品務求道地修合不厭精詳時閱六年心如一日經蒙各大憲化驗嘉獎准許行世之良藥皆因除癮之安速衛生之有益久邀中外紳商共信無俟贅述無如人心不古假冒紛紜不加整頓良窳莫辨欲絕其弊竟無所施爰禀請大憲立案自宣統元年孟冬爲始改用房牌號以杜作僞即將前之振華自強招牌仿單一併消滅業經登報聲明自後發行丸藥悉用興華招牌自鐫新樣花邊雙面仿單加請萬象回春商標興華大藥房倘仍用振華自強招牌者皆屬假冒欺人諸君萬勿受愚免誤戒烟之志不勝萬幸惟當從新改革之際不得不照常價發兌副諸君子惠顧之盛情而本藥房受虧不貲祇以百藥昂貴有冒不得已自本年二月十五日始無論外洋內地零售躉批一例暫加二成非敢聲價自高實屬藥品高貴藥非比市上賤價者可同日而語想戒烟諸君志在藥妥戒速定不在價目上計較而遲藥也爲特先行陳明定荷鑒原此佈告自強戒煙丸每打十二元每一元二角每匣三角五分躉批照加外埠函購原班奉件自運

總發行所在上海新北門內安仁南始創老店　香皂自製香料細藥藥目另詳仿單

●分行在厦門二十四崎頂興華大藥房便是

經理劉永恩　協理張承志謹告

母女同占勿藥

奉天某官函謝韋廉士大醫生紅色補丸之奇功

董君冠三之母及妹得韋廉士大醫生紅色補丸之奇效此即董君與其母並其妹小像也

五品銜藍翎董君冠三居於奉天省長春府承來函云○舍妹小字秀玟年方十五曾患經血不調之症每屆經期腹痛難忍勢必八九日或十一二日方止醫治二載有餘非惟毫不見效抑且因血毒之故轉使左肩鎖子骨外疙瘩纍然諸醫皆曰瘰鼠瘡之症屢經延醫服藥終覺日漸增鉅腿足腫痛諸醫束手幸遇長春府北大街興亞藥房主人王壽山先生極讚韋廉士大醫生紅色補丸之奇功僕遂購數瓶與妹服之纔及兩瓶病勢大減腿足腫消五瓶之後月經有序六瓶既罄各病全愈今者體胖身健較之未病以前覺更强壯數倍矣此舍妹病痊之大略也試更述家慈之病狀如左家慈年當三旬之後嘗因血毒而患厲疾每逢發時兩脇腫痕頭痛嘔噦其疾年深一年諸醫皆謂家慈年邁氣血俱衰病難救治又蒙王壽山先生指教云韋廉士大醫生紅色補丸有治血毒之功能僕即託購數瓶歸奉家慈服至二瓶病遂大減飲食漸增兩脇腫處皮破出膿甚多僕小心侍奉竟得瘡平疾愈雖爲家慈孝德所感格實爲韋廉士大醫生紅色補丸功力之神奇也銘感之忱永矢弗諼

韋廉士大醫生紅色補丸爲大英著名補血補腦之聖藥其聲名已洋溢於天下文明各國能醫治凡由血不潔軟弱或腦筋失調所起之各症其功力之神奇固非他藥所可同日語也　中國各處藥局商店凡經售西藥之處均有出售如內地無從購買可直向上海四川路第八十四號韋廉士醫生藥局中國總發行處或向四川重慶白象街分行購買亦可　價銀每六瓶大洋八元每一瓶大洋一元五角　遠近郵費一律不取

丸藥眞樣謹防假冒

上海四川路第八十四號韋廉士大醫生藥局啟

南洋勸業會指定金陵搬運所廣告

本搬運所設在南京江口車站……[illegible]

可倫布廠改良留聲機器

今有美國新到馬蹄留聲牌機器戲片較前格外精美製造各省超等名角內廷供奉演唱京調梆子崑腔灘簧小曲時調大鼓西樂洋操嬉笑歌舞各色俱全所唱之聲比檯上更覺響亮數倍且戲片乃兩面可唱其物堅固久用無傷客愛顧曲者請貴駕臨小行或大馬路惟記新號試聽不取分文如蒙零躉批發比衆公道格外克已以廣招徠認明博物院路二十二號門牌便是或向經理各家亦可

上海總經理老晋隆洋行啓

分售處大馬路惟記新號　大馬路美華利

包醫仙

眼科仙品惟本主人四世祖傳之家藏秘方藥品珍貴最爲靈驗早經名馳天下無價自識不論十念年變目不明七十二種奇異目疾能使還光重睹天日每瓶洋一元二角每料洋五元○若赤眼紅腫或痛或瘀輕症外治當日見功七天復原每瓶洋六角用法詳明仿單一試便知對均有謝儀凡在上海盆湯弄山西路登里對門人[illegible]

包醫頭痛

本醫藥室主人秘製包愈頭痛仙品無論新老痛偏立止頭痛或肝陽或風火等症無論如刀劈重似山岳一用此藥痛不可保永遠不發新起當場用外治法每料洋六角只十年念年老症另加內治輕症一元二角每料五瓶洋如十瓶洋一元之重症一上海好五元最重加倍對門包包山西路集益里人親自製包醫藥局至主人親自督口監製包醫[illegible]

清快丸

常服

常言人身之康健能作非常之事業成非常之富國之

清快丸者即強體壯爲快然無不病其心神清爽快除常人之病皆之之原也廣長壽之身體確是長命之主藥效之蕃妙者也

中暑中寒時疫霍亂嘔心嘔吐肚腹疼痛目眩昏倒暈船暈車醉酒解暈迷

定價　小盒六分　中盒十二分　大盒一角二分　大盒金一元二角

本舖　大日本大阪市　高橋盛大堂

中國總經理處　上海四馬路日信大藥房

新劇場（法）（商）

〈三月初六夜演〉

小子和　賣身投靠

三麻子

蓋俊卿

薛家將　趙燈　張國　張桂軒　慶奎　棗嶺　黑酸

三麻子

趙小廉　大李慶棠　張桂軒　馮志奎　碧月花　廖連卿　全官

特別改良文明新排演四本好戲

（外加）（新添）（奇彩）

漢皋官海

五星釘板　三分戶段　木體活死　刀刺血背

商辦新舞臺

三月初六夜演　日戲逢禮拜六三日准演

夜戲官廳包廂送月份牌二張

劉培山　毛仲琪　小保成　張順來　賽冠芳　趙文連　馬飛珠　林步青　小連生　七盞燈　夜來香　夏月潤　馬飛珠

計許奎官　上呂月樵　加六大報仇　計部審一……[illegible]

新劇場

日戲大減價

每逢禮拜六禮拜日特排好戲

特別包廂三角　頭等正廳二角　二等正廳一角　三層客座二角

廣東種德園馳名蠟丸

參茸衛生丸

此丸當治血氣兩虧精神困倦頭暈眼花不思飲食天癸先期則……

每料洋二元一角半　每丸洋一角五分

烏鷄白鳳丸

本丸乃烏鷄……[illegible]

兒科回春丹

此丹當治小兒急驚風……[illegible]

王喬松遷移

[illegible]

蕪湖明醫陳士先生號篤志

[illegible]

三馬路新建文明大舞臺戲園

初六夜戲特請京都內廷供奉全部藝員新添電光佈景大轉舞臺

趙如泉　呂月樵　王永利　劉永春　七盞燈　海七軍　沈韻秋　得勝山

大轉舞臺

新裝電話五百九十五號

法大馬路新劇場

（三月初六夜戲特請頭等藝員一齊登台外加五色電光特別佈景）

三麻子　小子和　蓋俊卿　薛家將　賣身投靠　漢皋官海

電話一千七百五十二號

英商羣（合記）仙茶園

三月初六夜演

尹鴻蘭　林雲仙　收關勝　洗沙記

新裝電話一千三百零三號

新劇場

新排改良新戲新添奇巧佈景

漢皋官海

初六夜第四本　初七夜第五本　初八夜第六本

大減價

[illegible]

天仙茶園（公記）

三月初六日戲正廳每位洋一角

[illegible]

時事小言

人有恆言曰言論者事實之母也今也不然吾見今之人每遇一非常重要之事無論其爲官倡辦者爲民籌起者其卒也有虛聲而無實濟則將以不了了之於是組織一二雜誌發刊一二日報而其事遂畢矣然則事實者殆又爲言論之母歟噫嘻（醒）

直省通信

▲贛省教育界之暗潮　南昌

南昌府教育分會協理曹範青因舊年運動爲總會總理失敗之後遂專以破壞爲目的務欲推倒總會而後已如舊臘會以南昌一府名義要求鐵路總局停止每月所撥之補助費（教育總會初成立時以無經費經衆議決將鐵路項下鹽斤加價瑞袁臨吉等八府之公股息金每月酌撥銀百兩由路局發給總會爲長年經費）總會諸人大怒今正將曹之罪狀逐條宣佈刊爲說帖移文通牒八十府廳州縣揭曾於學界之外並用正式公文分控曹於各大吏處經馮撫劉藩林學將曹批斥立案曹視總會愈不共戴天日前又用南昌分會之名提議將萬壽宮公欵項下每月津貼總會之六十金即日截止（此欵亦總會初成立時所撥定者）商團會據情函告總會主任者立時遍發傳單於上月二十四日開通省教育界全體大會籌議抵制挽回之策商團代表龔梅生懽開罪學界激動公憤特往見總會諸幹事員力爲剖白並允照舊擔認津貼但恐雙方意見已深一時萬難融洽將來終不免有激烈之衝突也

▲贛省娼賭之末運

贛省近來流娼愈來愈多而尤以揚幫爲最厲次在省分居滋生事端現聞西大街揚娼毛與科家內藏有凶器刀棍經巡警北局查獲將該娼逐所有凶器送繳公所巡警道張檢以揚州娼寮中頗多紅幫匪徒藏匿凶械是其慣技若不嚴行查禁不免貽害地方現已諭令各區巡警認真嚴密查察一律驅逐出境不准逗遛故各揚娼已紛紛搬運出城聞有窩藏人家者未知果能禁絕否

前月十八日本報紀江西林提學椿道興一則同時天津中國報亦詳述其事贛省當道始悉官場豪賭甚於紳商各界亟擬查禁以正官箴適拒賭會發起人沈亮棨謁馮撫囑令從速舉行通省拒賭大會並允於開會時親臨會場演說沈出署後特邀集各同志訂於三月初一日假商會開會提議辦法一般好賭之官紳聞此消息皆不免意興索然矣

▲仍有抑勒洋價之州縣　杭州

州縣征收錢糧抑勒洋價及胥差苛歛浮收等弊久爲民間所痛恨舊年諮議局開幕一再提議妥定劃一辦法呈請增撫核准通飭各屬公布施行在案現聞金華府所屬各縣開征丁漕非但不遵議案任情苛短並敢藉詞龍元銅幣諸名色抑勒較前爲更甚日前經法政畢業學員陳毓棠等聯名多人具呈撫院要求澈底查辦以蘇民困探聞增撫以該生等所禀如果非虛亟應嚴加整頓以昭劃一除批示外已專札藩司轉飭金華府確查詳復矣

▲賓塲馬扁現形記　近日

杭垣紫陽山麓寶成寺中來一寓公年約四十餘歲自稱張姓係本省都司曾在某省陸軍當差現因新運台蒞浙與彼有年誼特電召彼來杭並已向中丞處密保接統台防管帶不日即可下札云云故逐日身穿軍服頭戴藍色徽章遍向舊日親友處張羅欵項名爲帶肚子以二百元爲限不但到差後有相當之酬報並可訂立合同以啗官缺位置之或見其行蹤詭秘特爲詳密調查知即著名拐匪虞梅亭也其子虞韶前年冒充某府管帶騙得洋千餘元事發飾拿妄報病故現仍匿跡東陽縣乃翁以運台初到有隙可乘以致故態復萌冀圖一逞亦狡矣哉

▲南潯鐵路之痛史　九江

南潯鐵路工程司引用私人道路以目日商包攬工程材料聞即由其授意其獲利不啻倍蓰至對於華人包工則種種苛刻多有傾家蕩產視爲畏途者去冬有砂石之某工賄收方人一千八百元始免挑剔局中因太阿倒持亦無敢置喙者

總理劉浩如因招股派股均不踴躍存欵無多異常棘手最急者三月發息約需三十萬洋計無所出有意借用洋欵又被留東學生電阻故於日前晉京與同鄉諸大老商酌其狼狽情形概可想見矣

塞湖係通瑞昌水道帆檣往來如織鐵路橋梁久未築成僅造支橋搬運材料支橋太低非待拆開舟楫不能出入公司中人視爲利藪以船數之多寡定收費之低昂曾有人至該局申訴置之不理利未興而害先見可慨也

▲難乎其爲舖捐委員

德化華令設立舖捐局禀請贛省大吏派員專收舖捐已經上峯派委候補巡檢劉壽萱來潯辦理劉于到潯後親往自治所總董劉紳宗樵公館拜會請派人協同辦理舖捐事宜方投刺時劉紳着家丁詢問劉委此次來潯果有撫台公事否劉對云係德化縣華令禀請來潯並無公事家丁依劉言禀覆劉紳復令家丁傳語云既無公事我自治所不能派人協同辦理請自辦可也劉委堅欲相見面談劉紳仍拒而不納卒飭家丁閉門劉委始快快而退

▲標營創設閱報社

九江陸軍標統劉槐森以報紙足以開通知識特捐貲在標營設立閱報社一所購滬漢各種報紙俾軍士於操練之餘閱視報紙應較暇時出外游覽爲有益云

▲江北師範風潮補記　淮安

李學使在淸江時江北師範學生即與堂長夏揖顏爲難經學使當場排解幸未暴動然其事固未了也上月二十日下午第一堂上課後丙班生忽作譁噪之聲甲乙諸生皆應聲而動相率下堂時乙班教員爲淮人沈某惶然問何事諸生曰「與老師無干不過逐夏斌（揖顏名）耳」於是全堂如鼎沸矣諸生起事時將往夏室毆之路經教員巴某室外巴急問何事代表張某答曰「你問何事你與夏斌平日所做之事今已發作了就請你出去」巴猶支吾不出諸生亦木立不動張乃怒曰「諸君舉我爲代表今日之事非我一人之事彼時諸君議論風生何以到此皆屹然不動我既忝爲代表責任所在不敢後諸君」於是一鬨而及巴之前遽以老拳奉之諸生大呼「好代表好代表」一鬨而上巴遂被辱毆後拽巴至大門之外衆曰「不要你了你去罷」遂將巴之行李什物紛紛擲出及至夏室則夏已聞風先遁矣（夏本住江甯夫人始移住淸江）蓋恐學生之窮追也旋又至提署謁王提台哭訴學生鬧事狀并呈辭職提台不受但以溫語慰之夏即退出回家要請該堂執事爲之繕疏禀帖歷閱三晝夜始成夏即携往省垣訴諸於江督及學使署聞學使已派勞某到浦調查此事始末矣先是夏既出提署提台立傳該堂學生數人至署備問鬧事之故並令該生等往夏私宅欲留其行往返凡三次卒不可留學生以告提台提台曰「我們情義已盡隨他到省怎樣說罷」現該堂學生以事隔多日尚無了結之時特發傳單至各學堂求助各學堂對於此事頗早靜觀之態度並以夏某之曲直外人雖不得而知然此次學生之浸肆兇毆亦不免爲無意識之舉動也

▲淮屬亂萌彙記

上月念九日淮城運河西岸六坊半地方鄉民糾集三百餘人入城向山陽縣令要索積穀由南門進城聲勢洶洶南門大街一帶各店舖因而罷市當由各店主出爲湊集十餘千交衆散給幸未釀禍旋復到縣署大堂踞坐由縣令賞給每人銅元五枚該鄉民等在城內住宿一宵次早始散歸途尚揚言曰如不與積穀我等當再來非索到積穀不甘云又聞淮城東鄉曹甸鎮迤西蔡牆山附近有無業游民聚衆五百餘人佔踞該山散則爲民聚則爲匪良民有不入衆者即殺之勢將激成民變地方紳士亦未敢禀報祇向各業戶募捐安撫而已現聞江北王提督已派遣駐浦十三協兵前往察看情形矣

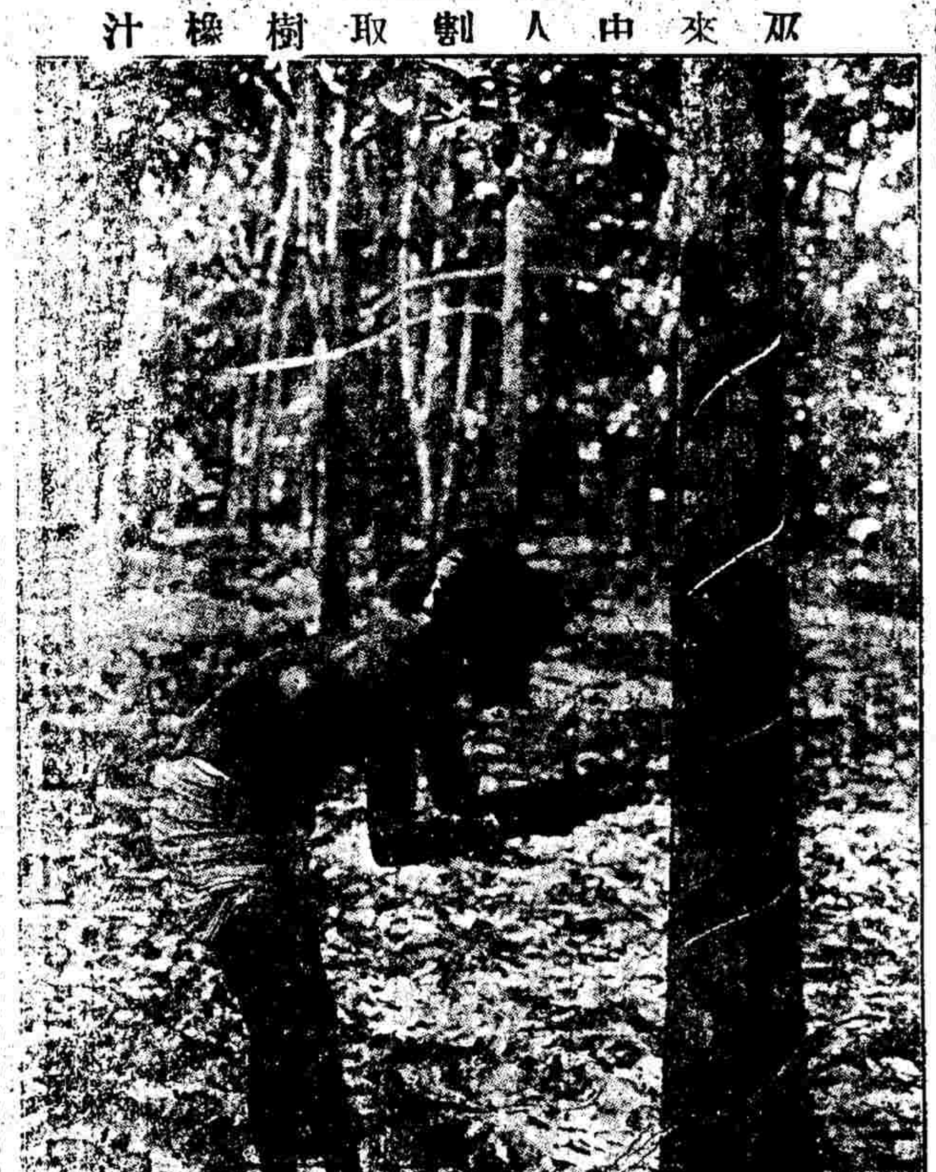

巫來由人割取樹汁

▲咨請滇督協拿逃弁　南京

江督頃據江北提督王士珍禀稱據三十五標統帶官訪稱第三營督隊官稍景濂潛逃一節的係伊姊丈于得偉唆使同往雲南投効現均充有要差應請咨明滇督一體捕獲以肅軍紀聞張督已如禀咨請協拿矣

▲擬辦江防警察

江督以江南地處沿江宜注重水面警察擬在巡防營中挑選精力强壯身材合格者編爲江防警察隊專在江面往來巡查刻正飭巡警總局擬訂章程云

▲改辦探訪隊續記

兩江巡緝基本營業由江督飭令改訂章制爲探訪隊所有督帶陳占奎即改爲督帶又稽查兼處務高鳳德飭令與右哨哨官薛如江對調據江甯巡防某統領趙會鵬禀請前來江督即分行札委到差任事矣

▲部調陸軍各員起程

陸軍部電調江南陸軍候差各員赴部考試以便酌派差使茲悉各員已於初一日起程北上將其銜名列下計開（第一鎮）步隊一標第三營景全（第二鎮）步隊五標第一營張文蔚及第二營苗文魁六標第二營彭治恩七標第一營寶永生八標第二營魏見文等共五名（第四鎮）步隊十三標第二營賈文興（第五鎮）步隊十九標第三營梁永魁及二十標第一營顏景銘共二名（第八鎮）步隊二十三標第三營費成祥以上共計十名

▲稅務叢話

淮屬淸理財政局近行文各局所略謂各處報冊均係籠統開列不知何者爲地方稅何者爲國家稅本局審核莫名究竟轉瞬辦理預算國家地方稅則宜分淸嗣後各處開列報冊均宜劃定分爲國家稅地方稅兩種以期審核

江督准稅務處來咨略謂近來各學堂及軍界等處購用外來用品實屬不貲若不完納正稅實于稅務大有妨碍嗣後如有各學堂等處官運用品一律皆需完稅請通飭遵行云云江督准咨後即通行各屬一體遵照辦理矣

▲釐捐歸併財政局之先聲

淸理財政局奉部飭各省藩司將財賦各局所歸併以統一財權業已移行甯蘇兩司核議茲經樊藩議辦歸併章程尚未宣布聞有將釐捐局歸併財政局改爲財政公所以便統一財權分科辦事之說未識能否實行也

專件

●淮鹽改章議畧（續）　（懷甯舒繼芬詠芝）

又查鹽之自產而銷。所謂輪收重運。賣與開江。既以事多費重。而一淶鹽之護照自印旗填用轉輾層遞而至於商。不知凡幾易其手。事滋周折。且定章鹽照相離。即以私論。而場鹽起運之後。護照往往付之屯船之手。任持赴查驗之處。零局卡。節次掛號。遇貨引費反不交與船戶。而船戶祇有鹽單。並無護照。實係顯背定章。又鹽志舊章所載鹽秤。例得場大於岸。場大於棧。自產收以後。遞減至鋪。蓋預爲耗鹽之地。而設亦既明定章程。每包於正鹽外加滷耗一成。似不宜使官秤故有不齊。復暗中加折以致補斤。於場而餘斤於棧。餘斤於岸。此項餘斤。即係官中之私鹽。所謂船戶夾帶秤手舞弊及員司丁役人等之需索陋規。固明明使其有塌可借。病商蠹國。尤非楮墨所能罄言。循名核實。表裏更多所不符。奚翅掩耳。盜鈴之政。今朝廷方議變張。設非洞悉其弊。就根本之地。培養元氣。定一指臂聯屬之法。竊恐變本加厲。傳致枝葉動搖。際茲度支支絀之年。而仍未足以興實利也。今之議者每慮洋鹽之進口。擬請求製鹽新法矣。謂防患未然。籌求抵制。固爲自保利權起見。不知洋鹽與華鹽之比例。華鹽製法簡易。成本最輕。洋鹽則成本既重。來路亦遠。且顧價值之貴。必須數倍於華。且其色粒雖白而細。其味實淡而澀。其質地又至薄。而華鹽之上色者。實足以敵之。況質本較勝。是以西人在中國內地者。多愛食華鹽。物美價廉。人自爭購。更用重淋等土法。考求色質。未嘗不可行海外之銷。第不可效法他人。加重成本。自礙行銷。而以枉尙人爲得計。至洋鹽之進口。已非一日。而其所銷者不過一二人。滌齒之用。與佐食番菜之需而已。爲數甚微。華鹽固有之利權。似無用慮爲所奪。動以私鹽爲說。又擬辦就場徵稅。爲杜絕私踪之計矣。是必使鹽產一律透私。不知今日之竈戶餘利無着。大半藉售私鹽之利煎鹽顧公而已。難禁巡役弁兵人等之索詐。其苦殆不可言。即使稅徵於場。仍不免私透於竈。且爲今之弊。屬私者少。而屬官者多。欲掃其弊而盡去之。當以裕場產爲原。而以暢岸銷爲委。古人所謂一稅之後。不問所之。天下皆私鹽。天下皆官鹽之說。固猶是不揣其本而齊其末之說。況就場辦法。行之於昔。亦皆不能持久。蓋官私易於混淆。即鹽課易於透漏。無論如何改革。今尤入手艱難。以故把要因時。莫善於改設鹽公司。可以除既往之積弊。而興將來之大利也。如泰西各國商業之盛。皆由公司發達。人咸知公司團體之結聯。而不知其事權之有綫索。猶人身精神之通乎脈絡也。公司云者。亦爲各商立一通法而已。講求至於極處。人無論其賢不肖。要皆使能守法而不能壞法。可以行一時。即可行百世。而其法乃通。向未有參差不齊。名實不副。可以爲通法者。茲姑就管窺所見。分條約畧言之。（未完）

史談

●古代機械之發明

舊唐書天文志云。渾天銅儀。立木人二於地平。其一前置鼓以候刻。至一刻。則自擊之。其一前置鐘以候辰。至一辰。亦自擊之。皆於匱中各施輪軸。鉤鍵關鎖。交錯相持。置於武成殿前。以示百官云。按此制作實爲鐘錶之元胎。使便利之用。推擴而利用之。則鐘錶之制早見於中國矣。孰謂吾國之物質。一事不逮西方哉。

上海新開德新祥號真不二價謹擇於二月廿八日開張廣告

本號開設在英大馬路虹廟西首自東泰西名機綢緞縐紗等貨羢呢羽毛定織異樣新花時式洋紗各色花素羽綢顧繡紗緞等貨花色繁多不及細載官商學界明顧格外克己比眾公道以副雅意特此佈告伏惟台鑒

崔氏牆香廬藥室在上海盆湯街走過紮會館北甯波路口五開間門面附近假冒須在五開間門面方是的真

實業須知

啓者美國司勞利麵粉機器廠早經名馳各國爭相購用今更精益求精獨出心裁創造最新式鋼珠磨輥並改式篩粉機輕滑靈捷能省馬力十分之四五省油十分之七五六個月加油一次故並無油污入於麥粉之內出粉格外潔白既細韌粉於衛生大有益處環球麵粉廠爭相購用如無錫茂新公司上海申大公司均用此等新機即老廠亦間有添購更換者將見此後各司改良中國麵粉之發達前程無限各省興辦實業紳商不妨就近察視方知此語非虛誇也

中國總經理上海泗涇路十二號恆豐洋行一家專門經理

山東濰縣松園街郭纕芙君詳述自來血之功愈病之奇效特贈七絕詩附列于后 治頭暈大功 請閱者注意

五洲大藥房雅堂先生台鑒啟者鄙人素有便血之症寒暑已十易矣自乙巳秋賤恙大作爲西醫所誤遂致精神委頓狼狽不堪一日夜下血十餘次生死之際間不容髮直至丙午初夏始漸有更生之望嘻一病經年自秋徂夏百藥罔效徒喚奈何幸前年貴藥局自來血出現託人由申購歸半打服之大見奇效惜未竟厥功藥已告罄是冬◎家君藥養苦次昏迷鳥勞過度舊疾大肆猖狂復由鄙局購來大瓶一打服之兩月有餘覺精神煥發步履如飛心思亦復靈敏氣血日見充盈最可喜者舊有頭昏之症絕不復發看書略多辦舉稍久著無所苦與二十世紀血之第一靈藥衛生之無上妙品也再者此藥自現後同胞之謝函證書見諸報章者約有數千百函之多勿用鄙人贊述矣鄙人有不能已於言者現在自來血之名幾至婦孺咸知人人筋中無不印有此三字諸他藥房之藥品偶醫好一二病者即倩人登報吹噓託人到處譽揚者奚可以道里計哉鄙人身受自來血之惠銘崇函鳴謝並賦俚句七絕四章不揣固陋貽笑大方祈◎先生登諸報端聊以表彰◎仁風藉伸鄙忱◎◎尊意以爲何如肅此順頌◎◎盛安諸維○○朗照不備 濰縣制郭纕芙頓首

◎謝◎謝◎雅堂先生即乞粲政◎

◎一瓶絳液最芳甘譯取西名字僅三血既自來病自去好教春色滿江南

◎補血神功四海彰妙方原始出西洋同胞若覓長生術記取五洲大藥房

◎衛生兼補後先天服此瓊漿便永年漢武秦星今若在定嗟妄是好神仙

◎立起沉疴弱轉強何須更覓返魂香濟人壽世眞無限誰似當年謝雅堂 山東濰縣松園街 郭纕芙草

自來血價 大瓶二元二角每打二十二元 小瓶一元二角每打十二元 託局函購原件可[illegible] 海內諸公如蒙惠購請認明全球老牌商標每瓶加附五彩憑券一張值洋一角方不致悞

總發行所上海四馬路五洲大藥房照登

愛理士紅衣補丸 治愈 怔忡及夜夢遺洩 承譚刺史來函照登

敬啟者上醫醫國其次醫人有醫人之良醫乃能製醫人之良藥良藥不多覯有一良藥流行於地球之上則不啻良醫之偏寰球將使寰球咸受衛生之幸福甚矣哉良藥之足寶也鄙人體虛時患怔忡困倦不能耐勞調治多方均無大效爰服愛理士紅衣補丸甫及兼旬胃強體健風塵逐逐而神不疲數月以來怔忡之恙迄未復發有舍親先天不足頻患夢遺自服此丸日益強壯於以歎愛理士醫學精深扁盧再見其仿單所載此丸之功力洵屬信而有徵夫吾國人對於西製藥品往往時懷疑慮不敢輕嘗甚或以爲漁利之媒初無實效殊不知西醫最善講求而又極顧名譽如紅衣丸者苟非幾經考驗達盡美盡善之極點又安能蹄躁全球其效如神也愛理士不僅爲醫人之醫直醫國之手段矣爰撰數言用誌感佩且以告同胞中之同病者 安徽本任亳州知州譚祖綸謹啓

此補丸能補血行氣壯筋開胃補腎提神專治男婦老少一切 面黃骨瘦 陰虧陽痿 五勞七傷 精神困倦 夢寐不寧 體虛盜汗 心思過度 夜夢遺洩 驚悸頭痛 腦弱善忘 心神怔忡 氣喘心跳 頭暈耳鳴 積滯胃弱 肝胃氣痛 膽汁泛溢 虛弱多驚 氣虛便結 積濕困倦 諸虛百損 腎經各病 房勞腎虧 心腎不交 肝經各病 血枯偏枯 腿骨酸痛 風濕癱瘓 腳氣衝心 四肢酸軟 筋骨虛弱 手足寒冷 腰脇脊痛 山嵐瘴氣 瘰癧陰疽 瘡疥瀌潰 久愈失調 初愈欠補 少年凋萎 先天不足 後天失調及婦女各症 月經不調 赤白帶下 行經腹痛 子宮寒冷 產後失調與及小孩先後天不足 疳積瘦弱等病 功難盡述 倘內地無從購買請函至上海四川路一百十四號震寰藥廠總批發所購辦可也 每瓶一元二角 每半打六元 分售處上海禮和洋行

上海滙豐銀行及虹口分行告白

啓者本行收足資本洋一千五百萬元公積英金[illegible]洋一千五百萬元又銀洋一千五百[illegible]萬元共合洋三千零五十元另[illegible]定備用股本洋一千五百萬元在總行開設在香港分行會設廈門暹羅[illegible] [illegible] 宣統二年正月十六日

天然丸預定增價表 補助禁烟之進行 早收戒烟之效果

本藥房發明之黃種衛生 天然戒煙丸 爲保黃種除黑籍起見 非他種代煙之藥所可同日而語 屢荷斷癮者交口稱譽 無如嗜煙者果不乏人 而吸者尚復不少 近值禁煙日嚴一日政府欲國民早日戒除 故定官膏局逐年減銷增稅 章程敦迫 戒烟之進行必使嗜烟者知日後吸食之艱 彼此早圖痛戒 倘留假目假宜服之藥丸供人吞是洋烟之禍仍難早日斷除 因定本藥房增價止銷 今定自新章二月十五日始 天然丸每瓶售洋一元五角 每打十五元 每袋四角五分 至本年七月初一日起每瓶售洋二元 每打二十元 每袋六角 及至明年正月元旦起每瓶售洋二元五角 每打念五元 每袋七角五分 宣統四年正月元旦起每瓶售洋三元 每打三十元 每袋九角 並定是年底爲限爲截止期 定當一律停售 不再復製 較官膏截年限尤爲縮短 以冀欲戒者務宜從速 愈速則藥價愈廉 且莫遲延 至官膏截賣之時 始欲戒烟而天然丸已不可再得 竊謂似此戒煙前途不敦促此丸至一再增價 意逆料生發達 則本藥房既爲同胞敦促戒烟起見自願減銷 成敗利鈍在所不計 惟自預定增價表後各埠如定購此丸 倘在每次將近增價之時必須如數先付現洋 空函不作爲憑 請各埠見諒是荷

上海三馬路中法大藥房廣告

包愈立止遺精聖藥

京都天寶齋○凡購遺精藥○必須認明牌號○此丸有中流砥柱之力○挽回造化之功○確係遍天下第一之靈丹

凡患遺精之症皆由腎水虧耗相火妄動或思慮太甚酒色過度以致心腎不交[illegible] 此丸功能固精益腎[illegible] 每盒洋一元 每料六盒洋五元 遠處信購郵政妥速 上海二馬路西首[illegible] 京都天寶齋謹啓

鏡面散之蓋世無雙

爲人弄妙藥室沈製鏡面散合面上烟容粉刺雀斑酒刺紅點白點晦色黃氣等類靈效無敵上海只此一家慎防仿冒

天津 林翠娥 校書 上書亨達里 崔公館 大少 四電

○(上略)妾○身困煙癮無由脫離○君如推念○憐惜薄命勿負前言妾當以死守以待命○(中略)端午日接到手函並賜衣料翡翠髮鐲○面散等物照收領謝其鏡面散甚爲妙用○法施治時日兩旬面上斑玷全無○小實因之紅點全伏鏡面散一掃而光最奇者[illegible]

一盒已治好五人今將用罄矣姊妹輩多數欲購若無覓處知君愛花如命勿嫌煩瑣再代買幾盒賜我[illegible] 君交來抄錄大略登載各報以告天下同病一試各省均有分售購者注意仿冒且有沿門求售萬勿受僞藥之[illegible] 每瓶雙料半元每料六瓶二元半單料每瓶二角五分每洋五瓶 八壽醫藥室遷移盆湯弄口集益里對門上

立愈遺精金剛百鍊丸

家藏經驗奇方 咸稱天下無雙 遠埠函購 郵局最妥 患有遺精 幸勿錯過

精者人身之精華也精固則強精竭則亡關係何等鄭重世人之患遺精者實因戕虐過度相火妄動或交媾之際忍精不洩或遺精心腎不交以及少年誤犯手淫中年思慮過勞致有精關不固夢遺滑精由此起矣明知精乃種子豈任常洩若不早爲醫治不但有礙腰腿酸軟耳鳴目暗百病叢生甚至促及[illegible] 無論有夢無夢或見色流精小便滑精以及精薄精清等症此丸立[illegible] 生者幸勿觀望致貽後悔也○每小盒洋一元每料一大盒洋四元○另製[illegible]一貼見效同上每張洋七角○若[illegible]永遠絕根

上海三馬路中市 鍊雲大藥房發兌

戒烟最便之法從來未有

大凡戒烟藥無非用以抵癮服下即不得吸烟是直以藥代烟而已將來服藥愈多積愈厚致生烟蟲戳生百病[illegible]

泰西未十括打秘方創製冒效必罰外埠函購託郵政局小瓶每打十元中瓶每打念元大瓶每打百元外埠稅郵加一郵票代洋加一

的眞始創 辦香廬崔製半夏

崔氏瓣香廬總發行所 崔製消痰半夏天下馳名 購者注意

[illegible] 每料六小盒大盒洋十三元 [illegible] 二角 不另包退還銀

上海 棋盤街 絲業會館北首 崔氏瓣香廬

崔氏瓣香廬總發行所啓

扶陽種子奏效快速

欲添子女○欲廣嗣續○必購衍慶丸酒○確是種子良藥

[illegible]

敬告 狗肉 壯陽廣嗣金丹 神驗
能有異效尤之藥除之其藥洋洋妙不可言老妻一索而得已經懷妊四月豈不喜出望外耶
定九如願以償我生平言不作欺人之語也當藥室代登各報以鳴心感并請擬香臘藥室
●歸人先天不足後天失調以致年當壯盛陽痿不舉 ●神欲離形飛去夜間或入夢遺精或無夢亦洩 ●人生保事莫此爲甚 ●時報知貴藥 ●兩瓶服之及半 ●外耶寄語諸君子欲强身體欲廣嗣欲倡伉儷欲固情竇從速服此丹 道安附近假冒須認明香臘藥室牌號每盒兩元寧波路啓

滬事評論

記者於滬上所稱爲慈善事業者都無所許可獨於孤兒院之建設則頗欽佩提倡其事之人今以初七日行龍華新院落成禮諸君何不減其一二日之馬車費改乘火車而以所贈者充作該院經費吾知所得必足敷一年用度而有餘人之好善誰不如我願熱心慈善事業者一思之

本埠新聞

●食河豚者不可不知 河豚一物中其毒者多致不救上海醫學研究所新研究出一種簡便良方曾經治驗倘一中豚毒速即用田中新鮮元麥連根帶葉搗汁敷碗灌之即可起死回生云

●信義存戶先發六成 信義銀行倒閉之後所有零星儲蓄各戶除去年除夕日在上海縣署具領外尚餘之數迭次稟請如數發給等情本縣田大令據情稟詳滬道蔡觀察奉諭再給六成尚有四成候申請兩院憲核示辦理等因大令奉文後昨日午後傳到列名爲首儲蓄之蔡明德等將六成洋元發給由蔡持赴署前茶館內按戶攤派

●房捐併塡併收 房捐局委員近因本年捐票尚未奉省憲頒發現擬將正二兩月之捐併收已諭飭地保及各舖地甲先行具結俟票到給領然後併收正二月捐款茲又於昨日諭飭各地甲傳知各舖戶一體遵照將本年正二兩月及三四兩月等捐併塡併收

●南市電燈之不可靠 前晚九點餘鐘時總工程局前所設之電燈忽爾電氣外溢火光炸烈以致電線焚斷燈罩爆碎幾肇禍端幸經看門巡士竭力救熄昨已知照該公司裝換

●有備無患 引翔港福昌十行被盜搶劫後前日該鎭元興當舖裕大醬園等各商號共二十餘家發起在厚仁善堂開會集議咸謂該鎭邇來屢出盜案實由捕房派捕太少又無通信機關遇有盜警居民無力抵禦非組織商團不足以資守望當經衆商議決暫僱團丁十六名通宵巡邏外一面稟請工部局添派巡捕協力相助以衛閭閻而保治安

●上海孤兒新院定期行落成開幕禮 上海孤兒院原設於城內火神廟西首雨化堂舊址嗣因報名來學者日衆院小未能容納爰於去秋由各善士集捐購龍華左近之地二十畝蓋建新院大加擴充現已告竣擇期本月初七日下午二時由會長具柬敦請官紳商學各界蒞院行落成禮以誌盛舉聞院內鑄有銅模四字曰如保赤子請何範之先生開幕以表各善長之慈愛云

●旅滬寧波同鄉會成立 昨日爲旅滬寧波同鄉會開幕之期由發起人施帽青錢達三朱子奎謝蘅牕陳韻泉演說結社宗旨於聯絡鄉誼力謀公益調查實業排解爭執諸端尤爲再三注意一時之願爲會員解囊捐助者頗衆云

●道批妄圖串爭家產案 滬道蔡觀察批金彩川稟云金梅生爲金唐氏生前立定之嗣且經親族公立嗣據稟縣備案金葵卿何得於唐氏身故之後妄圖串爭且該縣亦知嗣據出自親族公議不便因一二人之私見置衆議於不論何以旋經聽憑胡董一人之言批令改繼爭繼之人致演出同强糾搬種種惡劇辦理殊屬不合仰松江府迅即飭吊縣卷詳核案情一面密查所控賄串朦復糾搜各節是否屬實分別擬議復候核明飭遵毋稍遲延抄粘繼書各件暨親族沈椒卿等公稟一併附發仍繳

●上海縣示(爲牙行請領帖示事) 上海縣田爲出示曉諭事案奉府憲戚札奉滬捐釐總局竇札開奉護撫部院陸批崇明縣詳奉飭頓牙捐崇邑應須因地制宜擬陳辦法請賜示遵由奉批牙戶領帖議取同行保結所以杜虛本頂冒之弊然同業把持壟斷亦屬牙行亦在意計之中故蘇屬原詳有商會秉公考察之說是此層早已慮及惟來詳研究商情推敲入細之言娓娓所論似不無可採本護院酌核審度此後增設牙行先取加戳保結應以殷實商號爲主不必拘定同業仍責成商會考察照章報縣請帖以杜流弊希淞滬捐釐總局移會蘇牙釐總局核飭遵照並通飭各屬一體遵辦具報暨移會農工商務局查照此致等因到局奉此查此案前據並詳業經批示在案奉批前因除分別移行外合抄縣詳轉飭等因到府奉此合就抄粘轉飭札縣一體遵照辦理等因到縣奉此除照會商務總會隨時考察並傳知各牙商遵照外合行出示曉諭爲此示仰合邑商牙人等一體知悉嗣後如欲增設牙行捐領帖示先行取具殷實商號保結不必拘定同業並陳明欲領何項何等註明籍貫年歲保圖牌號自具切結報縣請帖由縣核准給文持赴淞滬捐釐總局領以杜流弊而免壟斷其各凜遵毋違特示

城內

●研訊錢昭榮盜案 閔行匪棍錢昭榮經縣尊田大令訪拏將告後茲訊投控之何炳興供光緒十八年七月十五夜錢昭榮糾黨搶去子花五十包至廿三年十月十六夜又糾五六十人到來搶去銀飾布衣將父拔至太平橋索洋三百元勒贖旋由周關通勸付洋一百元將父釋回因被毆傷四天即行身死姚海和供有寡弟婦朱張氏朱氏先被錢昭榮搶醮將沈金發硬納于張氏爲後夫歸曾得洋一百五十元錢供狡賴指何炳興即去年押改過局釋出之何炳仁何亦供認因與挑保爲錢糧相爭礙曾收押大令命何姚逃去判錢係逃犯着即釘鐐枷示頭門一月再行收禁嚴辦

●身死不明 前日午後本縣田大令接到台州公所董事來函云同鄉婦人黎發好本日在途行走被法租界房安南巡捕疑其竊洋拘入捕房旋即身死因此不明請爲相驗等情大令當即帶同刑作人等蒞北門外輔元分局屍場相驗

●糾衆逼醮候查 華士命投上海縣喊稱家住西鄉馬橋左近耕田爲活家有寡媳陸氏前日突被無賴唐友森等糾衆來家將陸氏搶去逼醮成婚小的情急追上半途將氏奪回爲此來案稟求提究田大令以詞出一面着候會明核辦

●三郎將得我好苦也 拋枷逃逸之著名流氓雙三郎由本縣田大令飭組獲歸案情迭紀本報前日捕頭金捕探等將龍父陳友郎由崇明帶同署中崇明貢生三郎下落當晚大令在扦押房向孫郎問話據供小的在崇明時悉我子三郎匿在蔣鎭及

閘北

●門差可惡 徐兆炳在南林里開設徐炳記小木作昨投四路一區禀稱房東煦記帳房因去年底勒索小租洋三十元不遂至四路二區誣控欠租該區門差不問虛實將身批頰收押勒令具結限七天遷移以故情難甘服求恩究辦云云黃正巡官飭徐退去聽候集訊

●捕夥勒索 沈捕夥王生即小蘇州史學素不安分前日向枷犯吳生全林厚材勒索規費正在剝取吳犯之衣服被黃正巡官查見以該捕夥胆玩已極當飭局巡拘局收押聽候訊明嚴行究辦

●匿單不交 朱根生投巡警總局稟稱有父遺地單一紙寄存伯父朱金寶處被伯父長婿殷松松香沒不還殷係虹口著名賭棍以放向討反被糾黨兇毆云云昨奉孫栽判提訊朱金寶所供與根生相同質之殷一味狡展官判收押限三天繳到地單再行核奪

英租界

●不交定貨 英商立德樺油有限公司控沙養瑜不交定貨一案昨午後寶讞員會同英副領譯復訊原告代表愛禮司律師譯稱向沙所開之益昌號定購花子逾期不交以致公司停工十天虧損開館各項洋四千餘元應請追償訊之沙亦延德雷司律師代爲辯護中西官得供判沙交保候再覆訊

●串匿婦女 鄉婦張王氏控夏朱氏石氏串同霖頭洪寶泉匿伊媳王石氏即由捕房一併解訊張氏投供媳由石氏帶還串匿乞究質之石氏供伊媳確由小婦人帶滬旋托洪春頭春出備工由夏朱氏作保詎甫帶備數日即行踪歛當交朱氏送去實不知現逃何處詰鞫朱氏及洪均供不知該氏下落孫襄讞核供會商美海副領事判洪暫釋朱石兩氏交保予限七天尋交再訊

●違章造屋 辛正祥造屋不砌陰溝違章由廨訊判罰洋六元違章砌在案詎辛抗延不理昨復傳案德襄讞以其藐玩商之美仇副領事判即押限兩禮拜照砌再釋

●接客違章 高陞棧接客孫應堂鼎陞棧接客譚阿泉均因違章沿途拉客由捕拌獲解究中西官訊判孫罰洋一元譚罰洋兩元一拌充公並着各攝小影存留捕房如再違犯定干未便

●公堂環案 山西路香粉店主張福卿控過犯袁德生佯稱購物乘間竊洋八元又過犯董洪順逐出復來 妓女彩霞閣控女傭王銀香竊取珠飾又郝朝高控金榮堂竊鐘又俞瑀氏控王月生竊衣昨均分別訊實官判袁董各押兩月期滿再逐王金各押三禮拜月生押兩禮拜以儆

南市

●土棍送縣 本邑西鄉虹橋土棍顧全和邇來在鄉糾衆擾害閭閻曾經該處巡局飭拿脫逃昨爲法華司弓兵拘獲由司官備函將顧申送上海縣訊辦

●私囤警裝 總工程局一百十七號巡士周長生私將局中所給警裝內之皮靴皮鞋攜出質錢被警務處巡員查知勒令如數檢交然後報告總董斥革以肅警規

●是否僞票購貨 英界虹廟弄全生木器店夥張金海前在南市泳泰樹行買去樹料付以本票一紙計洋三十元向收不認遂由全生店主張泉潤將張扭控公廨指其已歇冒刊圖章私出僞票購貨等情嗣泳泰執事王泰才串令某甲至全生店內購買木器計洋三十元先付洋三元逾貨送到即將所出之票付給不允互扭至工程局請究坤副裁判訊得王不應購貨退票着先還洋十五元其餘候公廨理明

●盜賣貨物 洪生嗎頭鼎昌元荳行前因顧鯉庭代雇吳幗生之駁船赴丹陽馬家元號裝運荳餅三百七十担來滬不料駛至常州相近誤撞樁船即損漏乘間將濕貨二百七十担盜賣與該處德大恆號得洋一百九十元追報明該行派夥顧寶林前往查看僅存貨七十担因將顧吳一併扭控工程局陳副裁判訊據執事周振武投稱付來變賣濕貨洋一百五十元查得盜賣時由高純大經手得洋一百九十元被香洋四十元今除去外淨少洋四百五十元現已知照常洲行內將貨扣住即須賠回求究判吳押候限十天帶同管帶張寶生與顧等前往武進縣稟控移提歸案訊辦

美租界

●索欠互扭 密勒路三百十二號俄妓某因欠唐順興成衣店工洋二十餘元被唐扣留衣服一件昨妓向唐索討致起衝突互扭至捕房控訴捕頭詢明情節着兩造自赴俄署稟控

●失子報捕 甘居吳淞路六百四十四號之粵人陸某昨投捕房報稱伊子阿根前日出外不歸請爲查緝捕頭准之

法租界

●拐案移提對質 鎭江巡警局備文派偵探孔慶江來申投公堂請協提拐匪爲娼之張小春即張立本及龜鴇楊蘇于即經中西官飭探將張楊拘案解訊旋據楊稱小的雖在小東門開花烟間而人在英界另闢別業去年張小春帶來一女抑娼領去價洋二百四十元未幾即有女兄徐星桂報由捕房將女領回身價由張出立二百元之筆據至今分文未還未知如何又在鎭江告發來探孔慶江供拐子趙連林現已緝獲收禁須提楊張對質因此求請移提以便帶歸研究孫司馬核得此事既由張經手准將張給予帶回質訊楊龜交保候示

●定貨不符 泰培行洋東前向大源公司定包青油若干限期出貨嗣因所定之貨核與原樣不符故即投公堂控追定銀前日中西官准飭傳該公司經手人徐仰雲至案詰訊據云當時訂立合同官以既立合同尚在期內具控應准取銷作罷判徐交保限兩禮拜將定銀交案給還了事

●快馬違章 張阿東前日駕駛馬車在新租界疾馳九十八號捕令其緩行不聽爰即吹警笛號招他捕幫同吹號仍不顧飛向英界而去經該捕默記該車號碼稟由捕頭出票將張傳廨訊究中西官判罰洋十元示儆

商情

股票

昨日股票現盤

盤格志買	一千四百五十兩
斯呢王買	一千五百七十五兩
太艮買	十八兩
柯羅龐賣	三十六兩
地誇買	四十九兩
公和祥買	一百二十五兩
怡和紗廠賣	一百三十八兩
康紗面式現貨賣	十三兩二錢半
西六月份買	十五兩
信源成行買	七十四元

滙票

英倫電匯	二先令四辨士五六二五
現匯	二先令四辨士六二五
電匯四個月票	二先令四辨士八一二五
買進四個月匯票	二先令四辨士一八七五
銀行又六個月匯票	二先令五辨士三七五
匯豐四個月定貨	二先令五辨士三一二五
帶根六個月定貨	二先令五辨士半
法國電匯	三佛郎零零半
四個月電匯	三佛郎零五分半
德國電匯票	二馬克四十四分
四個月匯	二馬克四十八分半
美金電匯票	五十八個
四個月匯美金	六十個零一二五
香港匯票	七十四分七五
日本金洋	八十五分三七五
日本三十日期	八十四分三七五
印度匯票	盧比一百七十七七五

金市

現貨標金	四百零八兩
沙金合赤	四百十七兩
足赤條金	四百十五兩五錢
大條銀	念四辨士五六二五

錢市

英洋	七錢三分五二五
龍洋	七錢三分一七五
小洋	六錢五分一七五
本洋	八錢五分
銀拆	三錢二分
銅元	一百八十二千五百
市錢	一百五十十二千
洋找	七錢二分四
錢找	一千
衣牌	一千三百四十

蘇州洋市

規價補水紋	九百念九兩
合申	九八元一千兩
洋盤	六錢八分零五
銀拆	三錢

杭州洋市

規價洋	一千三百六十元
洋盤	六錢六分
蘇匯去	一元零五分
紹匯升	二角五分
甬匯去	五元三角
掉期	三分

寧波洋市

規價洋	計價
合申	九八元一百兩
洋拆	二角
轉帳升	一分二五

人患疝症●從速購試●京都天寶齋立能消脹年久●可爲一刻而止矣●宜慎宜認●毋以自誤
立愈小腸疝氣限音永遠斷根
年老症可保永遠不發異乃神藥無雙每盒一元每料六盒五元兩粵原班回件不復
本齋秘製小腸疝氣膏藥其靈效之神速可以推倒天下之疝氣藥也無論陰囊腫硬偏墜甚至坐臥不安痛苦難忍速將此膏貼於痛處之處立刻陰
非所效請一試之立奏奇功每張一元二角如內服第一靈驗疝氣丸亦數十
舖設上海二馬路西鼎新里石庫門內便是○京都天寶齋啓

補血白奶丸

人之所賴以生者血脉流通樹之液汁流通故人之血脉猶樹之漿是不能一時缺之者如人之血脉不調則精神困頓四肢無力更有腰酸足軟目眩暗疾樹之漿汁不流則枝葉不長生節朽蠹不成棟樑之材現在世人多患血虧虛弱之症者乃血脉不調也林中樹木多受虫傷枝葉不長者乃漿汁不流也故人之強健者樹之全材者百無一二本醫士追本窮源必使人人康健得一秘方精選奶精配以補血養氣之劑製成丸名曰補血白奶丸此丸之能力最大能使血脉流通精神強旺四肢舒暢凡人身上不論男女老幼有種種暗疾者服之無不奏效如神不但去病並可益壽延年請嘗試之望不負本醫士數十載之心血也

主治各症列后

氣血兩虧○心腎兩虛○腎水衰竭○遺精夢洩○頭暈腦痠○腰酸足軟○咳血急喘○哮喘痰迷○久咳不止○乾咳勞症○骨蒸潮熱○飲食無味○精神困頓○癆瘵痰核○先天不足　後天不調○心胃氣痛○肝胃氣痛○反胃噎膈　傷氣肝鬱○年老衰弱○骨節疼痛○幼男體虛○面黃肌瘦○婦女身弱○赤白帶下○閉經肚痛○經期不準○子宮寒冷○久不受孕等症○每瓶大洋一元五角每打拾五元遠近函購不加郵費郵票概作九扣外埠大藥房曾有分售此外書欲代銷者務請函詢上海棋盤街五馬路北首

總發行所南洋大藥房　魯卜艮藥公司啟

漢口黃陂街裕綸祥號李君毓湘詳述

自来血補身之神却病功

歌頌萬象更新恭維○五洲大藥房主人暨列位仁翁厭歲以來●新賦集詰●德隨春茂九如三頌定符嵩祝敬啓者鄙人向閱各報乎見登●貴藥房之人造自來血無異瓊漿玉液靈二無比每思試服實難深信僕於去歲臘月與敝友鄭君卿談及自來血之功能伊云此藥眞有奪天地之造化為世界獨一無效之聖品有病者並可除病無疾者即可補身如其不信請嘗試之比時漢即親往●貴藥房寄售中英大藥房之自來血購一大瓶服之數日比前大不相同及再購二瓶服之不覺精神為之一振血氣為之日旺飯量加增身體舒暢眞可喜操字寫一提筆則自服人造自來血後其病若失不敢忘德特此鳴謝乞登申時中民普知●貴藥房自來血之功能人人服之庶可自強國強民一敬賀●年禧並請●春安不一　漢口黃陂街裕綸祥號弟李毓湘頓　正月十二日投郵單掛號

小瓶二元二角每打二十二元　大瓶一元

託局函購原班回件諸公惠購請認明全球商標每瓶附五彩認眞券一張值洋一角方不致悞●總發行所上海四馬路老巡捕房對門五洲大藥房抄登

咳嗽痰多氣急哮喘試驗養津玉液膏

凡患痰咳●請服此膏●奇方濟世●效若仙丹●普天之下●獨一無二●氣喘嘔血●服後立愈

不論男女老幼諸般咳嗽服之立見神效此膏專治男婦老幼咳嗽痰喘氣急哮喘年久不愈東手百藥罔效服此奇功立見非但痰化咳止痰喘氣急並可補肺和肺無論虛寒咳嗽以及火咳夜咳晨咳一切痰病服之無不應驗每料大洋四元○半料兩元○起碼一元此膏問世已久每日接各埠函購絡繹不絕產後虛咳等症服之刻時安康功效之速似水滅火其藥永不復發○每盒大洋二元○售處在上海三馬路丹鳳坊後石庫門內○雲大藥房發售

京都天寶齋婦科種子仙丹服後受胎極速如不信者有法可試將雞蛋未生蛋之雞餵以此丹半月後蛋自生矣

第一婦科種子容易降生丹

婦女凡經期不調即非受孕之兆或氣血不和必經候失常諸恙所以不育者即有病也病多起於月經不調或前後錯亂所以漸生血瘕崩漏或經水不調或腹痛肌瘦積塊及白帶淋濁虛損子宮寒冷及風寒或諸虛百損一切痰症及婦人虛寒不孕之症服此丹者無不應手而得孕未生育之婦服之即可種子治男子陽萎精衰服則立見奇功每料洋八元半料四元起碼洋二元每料一元○異鷄白鳳丸每洋五粒○賣處上海三馬路各市新石庫門內

崔氏瓣香廬藥室

心胃氣痛必愈丹　萬試萬驗

崔氏瓣香廬藥室○凡多年心胃氣痛服過各種丸藥不能奏效者請速一試方知地球上有如此出神入化之仙丹也

世上本無心痛其實乃九種氣痛也胃有寒氣則胃痛肝有氣則肝痛肺有邪則肺痛少腹有氣則少腹痛此外又有虫痛飲痛食痛痰痛血痛寒痛等症吐清水嘔酸心口痛○氣血鬱結之人不思飲食不思口舌不安久而成痰食不下等病

心胃氣痛服此丹無不立愈此丹專治心胃氣痛無論男婦老幼新久寒熱虛實各症一服即愈如不信者可試服一小瓶立見神效能止痛於頃刻之間

上海寧波路口五開間門面崔氏瓣香廬藥室

上海四馬路綠葉會館對門五開間門面

籌辦太倉中斌公學閏君冠塵實驗自来血之保証書

年歷辦普通震旦校務並獨力担任創辦中斌公學一所學生日見發達一政教科鄙人均有監督之責祇以舊患痰喘逢寒必發深受其累去秋在太英大藥房購服自來血四瓶功效甚速鄙人素不信醫藥自服之後精神倍下舊病全除面部紅光大來日漸肥胖一切校務勝任愉悅為此敬告中外同人之同病者庶得早占勿藥也專此鳴謝即頌●日祉　閏冠塵頓首來血價目大瓶二元每打念元小瓶一元二角每打十二元託局函購原班回如蒙海內諸公光顧請認明全球商標為記每瓶附五彩認眞券一張值一角方不致悞　總發行所上海四馬路老巡捕房對面五洲大藥房抄登

王沙大藥房主人執事者謝敬鄙人自東瀛游學因病歸國瞬將十切校倉中增目學界自件洋

花柳聖藥奇驗妥速

上海三馬路錦雲藥房秘製珠黃十寶搜毒丹治花柳毒症極妥極速推倒天下有一無二

此丹最靈最效善治楊梅下疳魚口便毒非常神效倘被庸醫誤用升藥輕粉倒提之藥外形雖愈而毒已入臟腑經絡之中逢春必發致有鼻爛頂穿遇身紅斑甚至四肢酸痛步履艱難俗所謂楊梅毒氣本主人心存濟世窮究再三請中外名醫參酌靈驗妥速鍊成珠黃十寶搜毒丹專治男女花柳一切毒症如小便風痛陽物潰爛或爛去其半或毒氣內積上攻頭面或被醫所誤搜毒入節不論何等危險異樣重症只將此丹服下立刻止痛消腫利便降火退身疼痛悉從大小兩便而出能保永不再發每瓶洋二元每料洋八元○生肌散巧能退腫消毒去腐生肌內服外敷仍可包復原形生育照常倘如不信可立保單以昭信實○每瓶洋一元○生肌散每瓶洋一元○遠埠郵購即行回件○上海三馬路丹鳳坊後錦雲大藥房啓

奏辦湖北籤捐大票頭彩十萬元　三月念九　副彩十三開彩

本局奏辦湖北籤捐大票每張洋八元副票每張洋一元現因銷數之多設漢口總局在漢口上海廣東湖北等處設立分局每月開彩兩次定於三月十三日在漢口開彩得彩紅票須本房對號單兌銀元本總局在漢口以外須憑本分局驗明無訛方可兌付

本局奉部堂飭辦現因銷路暢旺加設第十會票六萬張每張售洋八元中彩批准分售各公司及銀行代售凡得彩者均可就近向本分局兌取

思想奇特

總發行所　上海中英大藥房

大凡思想奇特者其腦力必異乎尋常試舉一事為証新年某雅社內有一老年人與西人少年對奕老者本高手竟以腦力敗衰不復能與腦健者敵後至吃藥之際全局輸盡某君對弈妙手精神則體壯神旺精采過人據其自言余之棋本不高從前與人對局及半即覺腦乏難支自去冬服用補腦藥至今身體日漸強健每有思想輒自覺奇特頃已贏得洋數百元矣於此可見中英大藥房補腦藥之功效非一切補腦藥之比凡思慮過度如讀書作文習算學以及行政操業之各界莫不皆宜

人身幼時由於生產者不足或因受胎之時父母之身體有病或因生產過多乳哺過多以致虛弱或大病之後身體尚未復元或戒烟之際或戒烟之後種種虛弱之症必須服用補腦汁以補益之方能身體強壯精神健旺本房所售之艾羅補腦汁每瓶大洋二元每打二十二元半打十二元○外埠各本分局及各大藥房均有出售

人壽主人秘製品老香已膾炙人口海牌煙久

本主人得華陀仙秘方用藥三十六味虔製保安立愈膏外治骨節酸痛手足麻木以及風濕四肢腰骨疼痛均能奏效有貼膏之人甚多常年不斷用者頗有好處此膏係用經驗良方精選上品藥料自行熬煉價廉功效甚大非比尋常貼之無不奏效每張大洋三角一張用後可換單料香油上海大馬路盆湯弄人壽主人啓

骨痛膏藥　各種傷科

瓣香廬藥室

包愈哮喘氣急丹

崔氏製哮喘氣急仙丹活人無算比衆不同當可面試無論哮喘氣急痰火上壅肺氣不宣久咳不止甚至口不能言食不能下臥不能安喘不能已只須用開水送服三錢約五分鐘時便得舒暢止咳呼吸舒暢尤妙在補肺不燥痰不寒潤肺養氣此藥本係元輕症一瓶即愈重症多一料包可斷根永不復發每瓶二元每料五元附近假冒認明香廬牌號五開間門面上海盆湯弄過綠葉會館北首寧波路口五開間門面崔氏瓣香廬藥室

要摺

◎東撫孫寶琦奏詳解幣制三疑二誤並酌擬單數本位及平色法價等差摺

奏爲詳解幣制疑問並酌擬單數本位及平色法價等差繕單條陳恭摺仰祈聖鑒事竊維釐定幣制關係全國財政比年中外臣工研究幣制畫一之策本位用銀僉同無異詞平色法價猶待詳細審定以歸至當臣竊求其理[illegible]之故以爲[illegible]上之疑問有三而根本上之謬誤有二非先洞燭此五端則顧慮多而實行難延宕既久積弊更深補救愈晚不揣冒昧輒就管見所及分別解釋敬爲我皇上陳之一曰抵制外幣而生疑問也有謂龍元與墨幣相等故可依傍而行若與歧異轉使墨幣暢銷故宜鑄同等之幣以抵之有謂不能抵制外幣正由平色相若中國向以兩計分盤計數仍應不廢兩數而特變重量加足成以勝之臣查各國幣制除有專約聯盟之外並不從同現在浸灌各省之外幣非僅墨幣一種平色價值各殊抵不勝抵但求依傍而行恐操縱之權仍不在我十成足色之幣各國所未見日本銀幣僅淨銀八成不聞以此而敗於外幣竊謂抵制有二說將爲抵制價值歟各國國際交兌有一定比例不以金幣之純分不論銀幣之平色中國不用金本位終市價高下而受虧折且銀幣恒隨金幣爲漲落皆論無價值相抵之一日故整理幣制暫主用銀而必預爲用金之地此非歲月之間所能幾及者也將爲抵制輸入歟各國法令非本國銀幣公私不得通行凡銀行存儲外國金幣計淨金分兩而不計枚並須於分兩中扣除鑄費乃能抵入私存款及紙幣兌換預備金之數若外國銀幣竟無所用之以法價比例不同既不便於市場而國際交兌用金不用銀幣也欲排除外幣當問國幣僨用若何果能維持法價公私交付無絲毫阻隔則一切出入悉以國幣爲主外幣非所必需不禁自止是抵制外幣一在本位同等一在法價堅定無論爲七兩爲七錢二分或別定平色皆與外幣全無關係竟置不問可矣一議因革習慣而生疑問也現鑄龍元習用雖久然進出口貨向論磅價而交付則折合市銀銀行票號錢莊營業之最關鍵幣者也其資本皆以銀計至官府出納則從不以元爲主間或搭用仍展轉折算以銀兩爲分量是現鑄龍元始終與生銀並行與外幣同用未能獨立爲唯一場中之品而其所謂習慣者復各地參差不齊當其成爲習慣之初本非爲趨便利而起試更[illegible]利者而但因習慣必謂由習慣以立法用存依據收效倍易也乃以臣觀之則無論爲因爲革而其辦法次第一一相同何也凡行新幣其處置舊幣惟有兩法曰收廢改鑄曰定價並行改鑄非期月之間所能奏事則必先暫並行而後逐漸收廢以歸畫一兩法又實只一事今各省龍元重量雖同而銀色市價互異欲就習慣只能取一省爲準其銀色不同者仍必改鑄無疑也龍元皆明鑄省分重量既失統一更違國法計枚不計重之本義今鑄新幣豈宜更蹈此失則新舊平色即同面形式竟異爲畫一計亦勢必出於改鑄無疑也就官府出納言之用七錢二分固必舉一國則例改訂以從幣制即用一兩而向之以銀一兩者平色火耗各省不同而折錢合價更多歧混官俸支薪軍餉支餉並非盡準庫平改行新幣其必釐正者章以清積弊又無疑也然則用兩用七錢二分或別定平色皆須明定法令方能通行夫均之求畫一而已固當擇其便且利者而爲之又何必拘牽習慣也一議籌補鑄費而生疑問也中國幣制甚多國款歲入有限新幣必積有成數乃能照章開辦則難在鑄本生銀向無足色舊幣流布已廣新鑄改鑄皆須貼耗則難在鑄虧臣以爲皆不足慮也中國向無統計需幣究應幾何僅出懸擬今開辦之初斷不可於期月之間發行鉅額新幣[illegible]浮於所需則幣價遞不及所需則市面荒不如隨鑄隨發行之以漸得徐察供求之緩急以時消息之則勢舒而費省其鑄本所自出先就國家公款預計部庫及沿江沿海各省常存款項以分配天津廣東江寧湖北四局每日盡力鼓鑄可成七百萬枚而交通甚便近者往來不出十日程但令此款能停頓十日半月則新幣已成可代銀支發苟周轉得宜爲數不少次則賠銀鑄元餘利從前不廢銀塊故所鑄無多畫一以後銀塊無用則必全行找鑄然開辦之初亦必須外賠生銀方能周轉賠銀鑄幣自有利益次則發行紙幣餘利此項紙幣一準新幣單數本位其額以前所估能停頓之款爲限供銀與幣之周轉而通公款不能停頓之緩急其要息亦足供維持幣制之用此三者皆不給則借短期可償以補之再照債額加發紙幣即以償款鑄幣抵兌而收票息以償債息計必有餘此項債款本非以供消費則按還有著斷不至滋流弊合以上四款鑄本雄厚矣若鑄虧則統全局以計之未有不能彌補者特鼓鑄之初決非取利之時及新幣以次發行法價定而信用堅新幣與舊幣生銀之間自有貴賤之別從來法幣價值未有不高過實幣與淨銀者即以龍元而論淨銀只六錢四分有奇而價常七錢上下甚或至七錢二分以上此證[illegible]未有完全欲令不足量決幣面比價者此殺各省鑄幣從不聞有虧折但不可視爲營業投機之事致大利[illegible]非不在貴一時之餘利也以上[illegible]上之疑問尙有二端一則謂足成減成而生疑問也各國幣制皆以法令明布各品幣之淨質幾何雜質幾何重量幾何故但有淨重無重量之分達無成減成之別有之自我龍元誤鑄七錢二分之文面遂也於是內加外加減一疑問龍幣一兩面內加銅其淨銀不足一兩也則名實不相副鑄幣一兩面外加銅質其重量不止一兩也則文與重不相符不知加銅以整幣質不以實銀價然供求相需至參差錯競有等價之時故幣與生銀市價有高過其精重者面兩品幣之法價比例則貴貴之幣必依淨重實幾之幣或依淨重或依輕重或斟酌兩重之間以定之要取色高不增鑄虧色低不損幣值而整齊全在法價維持全在信用故現在金銀市價遠過各國定價之初而法價如故其銀幣少者加銅一成以內多者至二成而信用相同私鑄從生質之貴賤而起不在成色之高下而生則又防制在法令而操縱在銀行矣一則較量權法國法而生疑問也用銀計重用幣計枚其爲持籌立算兩者相同而銀之標準在權故必資權以並行幣之標準在枚故能舍權而獨立然自用幣言之又必與權法相離法價有一定標準無兩歧也而自鑄幣言之又必與權法相準分兩之名可廢輕重之實難除也中國之半兩五銖歐洲之馬克佛郎古僅其始皆準權鑄幣即重如其名而其後皆與權法相歧求其相歧之故必從法幣而來及其從事整頓畫一則或革之使復舊權而民便或因之定爲幣重而民便要取便民不泥計實計枚之成說然幣制大定之後權法任其各爲沿革不相牽涉而非所語於今日之幣制也今定幣制不用七錢二分則與權法分兩而視國民生活程度以爲高下大至一兩小至一錢皆權法也取權沿以齊化公例者固未嘗相背也以上五端其不足爲畫一面其[illegible]仍在生活與幣制由計重而計枚所謂進改定亦與銀幣無害今日必借此以明程度之比例銀幣法價以定金幣直不與權法相謀若權法必須輕重而非權法以爲標準他日進行金本位則由平色之障礙而與新幣之實行事理甚明自無所用其牽顧臣愚以爲今日改良權法尙屬於外宜愼爲用金計以合兩與諸國[illegible]所以議定單數本位爲金銀轉移之樞紐者也對於內務求與國民生活程度相適而便於公私籌計立算此臣所以議用五錢銀幣而五錢以上不敢主持者也議擬上單數位幣一等銀幣四等銅幣兩等鎳幣五等附紙幣兩種繕具清單並將其應行要事宜分條臚陳恭呈御覽當此庶政維新之秋非先定幣制則財政無整理之望全國度支出入與人民身家財產皆與幣制息息相關況世界經濟實業之競爭同入一市場勢利害共蒙其影響故英美德日各國商約皆有畫一幣制之條若再因循長此紛亂非惟優勝劣敗之可憂正恐藉詞干涉之不免臣久思建白研究再四推求始敢冒昧上陳伏乞聖明熟籌飭部核奪早日施行大局幸甚謹繕摺具陳伏乞皇上聖鑒（未完）

滬寧火車開行時刻表

由上海開至南京

上海	南翔	崑山	蘇州	無錫	常州	鎮江	南京
上午八點正	上午八點[illegible]分	上午九點二十八分	上午十點三十八分	上午十二點四分	上午八點二十分	三點三十五分	下午[illegible]十二分(快車)(到)
八點五十五分	九點二十五分	十點二十五分	十一點五十四分	一點十分	十一點十五分	五點正	七點五分(到)
下午十二點四十五分(快車)	下午一點八分(快車)	下午一點五十二分(快車)	十二點四十七分(到)	三點四十分(常州止)	一點三十八分	六點二十六分(快車)	十一點十一分(到)
一點三十分(南翔止)	三點五十六分(常州止)	四點四十七分(常州止)	下午二點四十分(快車)	七點四十分(常州止)	二點三十五分(快車)		
三點三十分(常州止)	五點四十七分(蘇州止)	六點五十四分(蘇州止)	五點四十四分(常州止)		四點三十五分		
五點十分(蘇州止)							

由南京開至上海

南京	鎮江	常州	無錫	蘇州	崑山	南翔	上海
上午三點四十分	上午八點四十四分	上午七點五十二分	上午八點七分	上午七點二十五分	上午八點二十五分	上午九點二十五分	下午三點十九分(到)
八點四十分	十點五十七分	十一點正	十一點五十八分	九點二十六分	十點二十二分	十一點二十一分	四點十九分(到)
下午十二點正(快車)	下午一點半四分(快車)	下午一點十四分	下午二點二十七分	下午一點二分	下午一點五十四分	下午二點五十七分	六點[illegible]十五分(到)
三點正(常州止)	五點九分(常州止)	三點四十五分(快車)	四點四五分	二點零五分(上海止)	四點四十八分	五點八分	七點二十八分(到)
				三點四十八分	六點二十五分(快車)	七點八分	
				五點四十三分(快車)			

滬杭火車開行時刻表

由上海開至閘口時刻表

上海	莘莊	松江	楓涇	嘉興	閘口
上午八點三十分(慢車)	上午九點零三分(慢車)	上午九點三十八分(慢車)	上午七點三十七分(慢車)	上午十一點四十一分(慢車)	下午二點五十八分(到)
十二點正(快車)	下午十二點廿七分(快車)	下午十二點五十五分(快車)	下午一點四十二分(快車)	下午二點五十六分(快車)	五點五十二分(到)
下午三點三十分(嘉興止)	四點零三分(嘉興止)	[illegible]	五點二十九分(嘉興止)	六點廿八分(快車)	

由閘口開至上海時刻

閘口	嘉興	楓涇	松江	莘莊	上海
上午八點正(慢車)	上午七點五十分(慢車)	上午八點五十九分(慢車)	上午九點四十四分(慢車)	上午十點十七分(慢車)	上午十一點四十[illegible]分(到)
十一點四十四分(快車)	十一點三十七分(快車)	下午十二點四十七分(快車)	下午一點三十二分(慢車)	下午二點零五分(慢車)	下午二點三十六分(到)
	下午二點五十二分(快車)	[illegible]一分(快車)	四點四十四分(快車)	五點廿分(慢車)	五點三十六分(到)

上海郵政信時刻單收局截止

無更改之單

寄往何處	交由	截止收信時刻
鎮明優鎮	小輪　早日	上午八點半
南翔崑山蘇州無錫常州	火車	上午七點半
嘉善嘉興[illegible]石門[illegible]	火車	上午七點半
湖州[illegible]安定羅店	又	又
朱家角	又	又
白鶴[illegible]	小輪	上午九點鐘
新塘[illegible]	民船	上午九點鐘
江灣寶山	火車	又
閔行南橋	火輪	上午十一點
泗涇七寶	民船	上午十一點
[illegible]	小輪	下午一點半
沙南[illegible]	民船	下午二點半
崇明海門	小輪	一[illegible]五點鐘
[illegible]浦	[illegible]	午刻十二點
寧波	輪船	下午三點半
華亭莊松江	火車	上午六點三十分
嘉善嘉興石門	又	上午十點三十分
長安平湖桐鄉杭州	火車	上午六點三十分
杭州通商場	又	下午十點三十分

有更改之單

寄往何處	船名	日期	截止收信時刻
天津	新康	初六日	下午九點
香港廣東	美富	又	又
廈門汕頭	海口	又	又
威海衛	奉天	又	又
烟台天津	[illegible]	又	又
牛莊	凉州	又	又
天津	張家口	又	又
歐洲各處	德公司	初七日	上午九點一刻
歐洲	[illegible]	又	
大連	山江丸	又	下午十二點三刻
日本美	筑后丸	又	下午二點

中國各埠號下午八點至九點

進出輪船

三月初五日進口輪船禮拜四

船名	由何處	行名
江天	由寧波	招商總局
立大	由寧波	立興洋行
寧興	由寧波	寧紹公司
提督	由膠州	亨寶洋行
凉州	由烟台	太古公司
海口	由汕頭	太古公司
江孚	由長江	招商總局
吉和	由長江	怡和洋行
新昌	由日本	招商總局
新康	由天津	招商總局

三月初六日出口輪船禮拜五

船名	往何處	行名
吉和	往長江	怡和洋行
官升	往烟台天津	怡和洋行
財生	往汕頭香港廣東	怡和洋行
奉天	往威海烟台天津	太古公司
張家口	往天津	太古公司
北京	往寧波	太古公司
寧紹	往寧波	寧紹公司
美富	往香港	招商總局
大安	往通州揚州	大達公司
新康	往天津	招商總局
安平	往天津	招商總局
海口	往廈門汕頭	太古公司
凉州	往牛莊	太古公司

三月初七日出口輪船禮拜六

船名	往何處	行名
提督	往烟台青島天津	亨寶洋行
安慶	往長江	太古公司
金華	往香港廣東	太古公司
甬興	往寧波	寧紹公司
保得富	往海參威	[illegible]
禾利	往舟山石浦海門溫州	寧東公司
大利丸	往長江	日清公司
筑后丸	往廈門[illegible]	郵船會社
小[illegible]丸	[illegible]	[illegible]

立止痔瘡立刻連根脫落

本齋獨秘珍珠熊胆人參藏八寶化痔散中外馳名靈驗非凡包愈一切惡痔脫肛腸紅立服立愈永不復發不效還洋

本齋不惜工本精製熊胆珍珠人參藏八寶化痔散功力大效速專治內外痔瘡[illegible]之立刻止痛消腫生肌硬塊化軟四圍連根脫落數十年痼疾[illegible]不可忍者無不奏效[illegible]如內服熊胆珍珠人參痔丸可保永不復發[illegible]

盒二元每料六盒價洋十元[illegible]上海二馬路西新里京都天寶齋謹啟

第一靈藥 婦女乾血閉經丸

請驗秘方　服此個個奏效　經乃種子根苗　防之則無所出　幸勿輕視

[illegible]婦女閉經乾血[illegible]

每瓶一元[illegible]上海二馬路中市西鼎新里京都天寶齋[illegible]

此酒馳名中外壯陽種子敢稱第一舖分設上海二馬路中市西鼎新里石庫門內　近有假冒改換名目騙者細察偽謹

京都天寶齋扶陽種子衍慶酒有陰陽相生之妙水火既濟之功

[illegible]不論老幼咸宜四時可服專治男子陽痿不舉精流不固或精滑無子或未交精洩[illegible]早白鬚髮[illegible]及少年體弱之人每日飲一杯弱者可強[illegible]此酒常服[illegible]大洋四元中瓶二元[illegible]另有壯陽種子[illegible]

亞支奶加價預告

本公館經理亞支奶戒烟藥丸在未奉禁令以前考驗之功效定價之便宜專爲禪益同胞癖烟者區區此心豈市上昇禁方售者所可同日請故夫春東洋藥主以聰料漸帚決計加價已經登報維

時本公館因禁烟吃緊戒者必多不妨將加價暫停補助禁烟之進步孰意銷□益廣而虧折愈多至年終清算虧本甚鉅加之近來進藥洋價抵償日本金錢每元折耗兩角有奇如此情形固貶良藥聲價即本公館力亦難支況經理不善亞支奶必去吾華區區經理毫不足惜所可惜者靈丹歸國有失戒者之求一簣爲山徒抱遺憾故與洋東熟商贊成加價但藥料仍須精益求精揀選道地其價從四月初一日起每聽售洋一元四角（瓶上加戳記爲憑）每打售洋十四元大批照加今本公館加價之舉非欲挽回利權不過暫全成本而已務望○分銷暨○烟界諸君曲諒苦衷按價惠顧協力維持恐未週知特此預告

上海英大馬路壽康里三百二十號亞支奶總經理莊裕麒謹白

五行省分社鑒 四月朔日爲文明丸增價其期

所謂雷厲風行瞬息萬里者文明丸也所謂山陰道上應接不暇者亦文明丸也然則文明丸銷場愈廣而擔斯義務者愈重嗟予力薄其安能久爲求久遠計不得不暫增其價故議本年四月朔起每瓶五百粒一元二角每打十二元每瓶二百四十粒六角每打六元每瓶六千五百粒十二元是舉也亦不得已之策其伏願諸同胞諒之幸甚

上海三馬路文明總社廣告

南洋陸軍 實地測量員 測繪科 拔貢生 陸軍部藝士 李君韡 惠賜 自來血 驅寒之保 去濕 益血 愈遲

○五洲大藥房主人慈鑒韡從于南洋實地測量司歷有年所心力交瘁去夏以備嘗辛苦忽染瘋病纏綿半載百治莫效因憶○○貴藥房所製人造自來血壽我同人無症不治各報僉謂有生死人而肉白骨之效特于鎮江分銷處購服兩瓶果然瘋魔若失不復與二豎子爲伍此自來血之功也韡素強健前春赴差安徽測量秋操圖適天雨連綿居地卑濕不免于櫛風沐雨時略染寒濕爲去夏發瘋之先聲今以兩瓶自來血竟能使受病年餘之身一朝如故德何如之無以鳴謝特申寸忱以將意焉肅此敬頌○○長壽○南洋陸軍實地測量員測繪科拔貢生陸軍部藝士李○韡頓首二十月十五日○自來血每打二十元小瓶一元二角每打十二元託局函購原班回件諸公惠購認明全球商標爲記每瓶加附五彩認眞券一張值洋一角方不致悞總發行所上海四馬路老巡捕房對面五洲大藥房抄登

獨得秘方 婦科一索必娠丹

易云孤陰不生獨陽不長陰陽既和婦人斷無不能生育之理凡不能生育者必身體有病婦人之病大半天癸失調經行腹痛赤白帶下子宮寒冷等症居多方書以血爲主以虛爲寒恐不盡然未免誤事蓋婦人性情多鬱氣鬱則經水易虧而難盈或投以香燥之劑欲暖子宮反耗精血以助鬱火鬱火氣窒火旺則血滯往往經水枯涸天癸倒行子宮寒冷赤白帶下盜汗潮熱等症

血黃肌瘦甚至崩漏淋漓刺痛若不速治命且難保安望生育本藥房側然憫之覓得至奇至效靈方名曰婦科一索必娠丹進服兩料則婦中年婦女經枯月信亦能來潮身體六甲此丹最能調經止帶旺血暖宮培元固本去瘀生新約制衝任之血和平肝鬱之氣凡一切婦科諸症服之無不應手奏效即生育之婦堅心按服包可一度成孕絕無小產墮胎之患誠婦科中第一要藥每料一斤洋八元每盒二元速至郵購信到回件最速最安萬無一失售處在上海三馬路丹鳳茶園後錦雲大藥房啓

爲於生育○服後必孕○伯道之憂○平日購試○如不見信○請驗母雞○一飼此丹○立即生蛋

二十世紀大寫作名家 童君玉照

保証自來血有大功效

五洲大藥房主人雅鑒今啓者鄙人向在廣學會中西大學堂譯書院萬國商業月報館字林滬報日報文娛報鷗鳴報春申報諸處辦事多年自顧不文著書數百萬言一人精神有限終日埋頭窗下竟成了肺喘之症更書稍久神志易昏不能如舊時深宵筆墨莫知苦辛鄙人近宿醫理念小恙之來多由心血暗耗致陽氣飛越成神衰咳喘多內熱之症服多方均不見效自去秋入冬補服○○貴藥房自來血後不覺喘平痰少仍得耐勞蓋由補血而得能有此藥也心感之餘篇作此書聊伸謝悃并告學界諸君之抱有同病者即頌○○財安○鳳本埠大馬路德仁里六號志學內寓隱頓○○海內諸公如蒙惠購請認明全球商標爲記每瓶加附五彩認眞券一張値洋一角方不致悞○自來血價目大瓶二元每打二十元小瓶一元二角每打十二元託局函購原班回件

◉總發行所上海四馬路老巡捕房對門五洲大藥房抄登

京都天寶齋 花柳毒門聖藥 愈人甚衆

京都天寶齋天下馳名◉靈驗第一◉異人傳授珠黃八寶化毒丹◉包愈男女一切楊梅結毒限日全愈永無後患

此丸乃本齋獨得異人傳授良方重用眞正犀黃珠粉血珀極品上藥炮製煉成專治男女楊梅結毒横痃下疳小便刺痛一切毒門無論初起久年包可限日全愈如請醫不精服藥不愈或痛醫臟腑已壞猶須周身骨節疼痛口鼻腐爛咽喉潰爛鼻梁塌陷髮禿紅斑一切瘡毒服之立見拔毒去爛生肌止痛保復原形仍可生育種子此乃第一奇方也○立愈珠珀五淋白濁丸每盒價洋一元○立愈下疳散每瓶洋七角如男女

凡患者或諱疾忌醫或手危險爲分諸將試之方知本藥房藥靈方眞之功也料價洋十元每瓶洋二元○另有珠黃下疳散每瓶洋七角○外埠託郵局寄安速信局作郵費寄力自給

總發行所上海二馬路中西藥新里口石庫門內便是

培元極品眉壽廣嗣丸

此丸力專宏深能收能放有鬼神不測之機服後反覺寂然不動必至緊要之時然後勇氣百倍大得其力眞廣嗣之金丹生男之聖劑也

興別項種子藥大不相同試服一錢即可知其優劣若別藥力量薄弱服三錢必無效驗此丸每次服一分以從未見有不應者

一取外腎之精壯補陽之虛百日中斷無不成孕

永濟堂治毒章程

本堂延請名醫設局送診下疳橫痃結毒魚口便毒淋濁等症以補醫善堂之未備

寒谷生春 第一麟聖品

此丹治陽痿有枯木逢春之功○療虛損有龍馬精神之力○廣嗣續有陰陽相生之奇○補腎經有再造回生之妙

上海三馬路中市錦雲大藥房發兌

燕醫生七種用藥 一家良藥

夫燕醫生精製七種良藥專備世人家用凡扶元祛病大有殊功行世以來皆獲奇效者日增月盛一門求驗藥頓覺性味和平服是中節暢眞如絕大之功效力也嘗賜顧請詢至各大藥房購售亦可

上海經理老晉隆洋行啓

燕醫生固髮藥

夫人孰不喜髮多且黑以作美觀燕醫生固髮藥無論男女髮稀頭顛搽擦旬日滋潤異常以免少年白頭過早之患如蒙賜購請至中國各大藥房均有代售

歸了坐細崽又送上菜來冒失鬼等一看面前排著一盤小雀兜油碌碌的土地一手執刀。一手執叉。慢慢的受用各人也就學他。誰知冒失鬼用力過大。把盤中的雀兜一刀未曾割開。倒滑落在連坐的蓬頭鬼身上。一個雀兜未吃到口。一個纔穿上身的袍子。就被他油了一大塊。彼此一種歎惜的神情。正在說不出的時候。只聽得那邊滑鬼。忽然怪叫出一聲來。大家不覺一驚。眼光都向他身上射去。只見他滿口是血。大家不解其故。齊聲問是甚麼事。滑鬼一手拿著白方巾在那裏擦抹。猩紅狼藉。連話都說不出來。土地忽然明白過來。便帶笑問道。莫不是吃菜刀劃破嘴唇罷。這纔真真是流血主義哩。滑鬼又羞又痛。正在無可奈何。忽聽嬌聲問道。倫位娃滑呀。土地一看。原來是舒寶寶。用手一指。寶寶便在滑鬼身邊坐下。滑鬼回過頭來。目不轉睛的向寶寶呆看。寶寶倒

三月初六日
神州報附送

有點不好意思。又見他那副鬼臉。嘴唇上血。尚在直滴。又不覺好笑起來。忙用白絲方巾掩着口說道。希奇篤。有倫格好看呢。滑鬼不懂得蘇白。但看這塊又白又香的絲巾。就情不自禁用手搶將過去。送到自己鼻子上一聞。誰知把嘴唇上的血。沾染了許多在這塊絲巾上。寶寶看見。好不討厭。就搶了過來。抖開向大家冷笑道。賠篤大家看看格是倫麼事。看伊勿出倒的刮是個原生貨篤。就送把仔伊罷。說著將這塊絲巾摔將過去。滑鬼也莫名其妙。就雙手接將過來。說道。多謝多謝。寶寶又一笑。却好金紋軒夏青雲一齊進來。土地向紋軒指著冒失鬼道。冒大人叫格紋軒坐下。青雲與土地是熟人。只說了一聲。耐個老素菜長遠弗看見哉。就在土地身邊一坐。只見地方鬼拉著個少年並跟着剛纔那個述香樓同大姐一齊也進來。地方鬼向冒失鬼等介紹道。這是甄揚奴

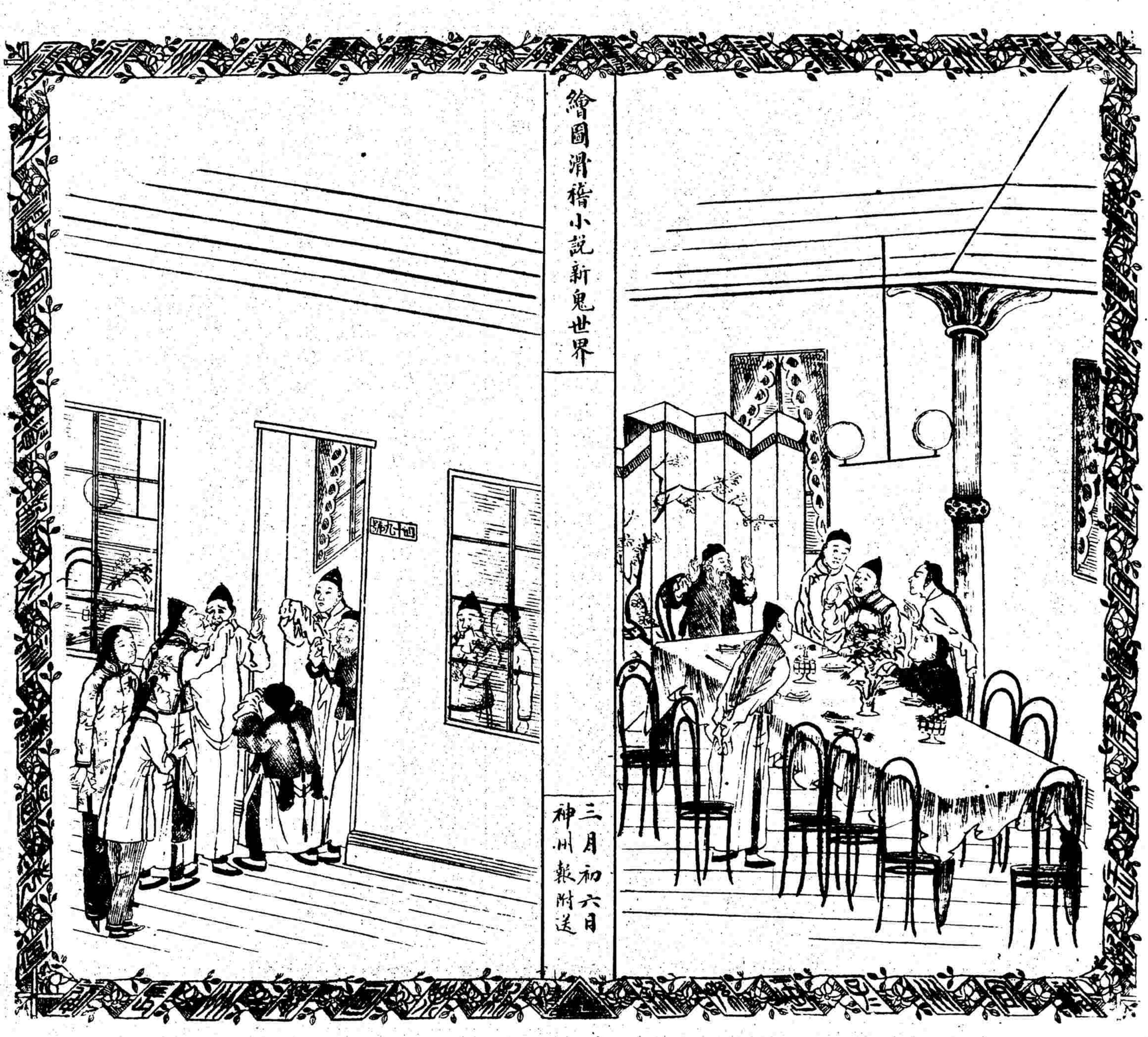
繪圖滑稽小說新鬼世界
四十九號
三月初六日
神州報附送